夕刊
京城日報
夕刊一部 定價金六錢
編輯兼發行人 德田林俊
印刷人 神永外
發行所 京城府太平通一丁目三十一番地
發行所 合資會社 京城日報社

寄贈 13.10 帝國圖書館

隆口街の敵最右翼堅壘 華龍山を完全に占領

鄱陽湖を眼下に萬歳絶叫

【〇〇にて六日同盟】隆口街の敵最右翼の堅壘華龍山攻撃中の福井部隊一部及び大島快速部隊は、六日午前六時浮き足立つた敗敵を追撃し白兵戰を繰返しつつ遂に午後四時同山を完全に占領し、澄み渡る鄱陽湖を眼下に眺めて萬歳を絶叫、山上高く日章旗を翻した

【〇〇山上六日同盟】六日夕刻我が手中に落ちた華龍山（三五〇米）は隆口街東南方鄱陽湖西側に聳ゆる敵右翼據點であつて、同山の砲臺よりする砲撃は隆路進に陣地を推進する我軍を惱苦しめ前進を阻んだ、この右翼據點を失つた敵の打撃は頗る甚大と見られる

又同部隊と相呼應し島田部隊先遣隊は月明下に壯烈な突撃を敢行し午後九時梁庄（華龍山南方三キロ）を占領、猛烈攻撃を續行中にして將兵の士氣頗る旺盛である

敵德安方面に敗走

隆口街前面に死物狂ひな有樣である

【〇〇山上六日同盟】華龍山を敗退した敵は同山西方に聳ゆる黄龍山との中間地區を南方德安方面に向け潰走中で、山頂よりする我軍の砲

溫塘傳一帶を占領

【〇〇山上六日同盟】隆口街前面陣地攻撃中の福井部隊主力は一文字山を奪取後着々戰果を收め、六日午後敵右翼據點溫塘傳（黄龍山北方）一帶を完全に占領した、同地は溫泉地として名高く、敵の陣地を見くもの頗る多く

黄龍山連山を突破

【南京七日同盟】中支軍七日午前十一時半發表―廬山西麓における我が猛攻遂にその堅壘を瓦解せしめたり、我部隊の一部は昨六日午後敵右翼據點たる黄龍山を奪取し、更に夜を徹す急追に本七日拂曉隆口街南方黄龍山連山を突破し遠くその西南端に突進し得たり、隆口街附近の敵は今なほ抵抗を續けつゝあるもの、如し

人形山、天王山高地を完全に制壓す

【廣濟井六日同盟】我が〇〇、〇〇各部隊は敵北部の大別山擬抗ラインの北東據點新店を陥落する人形山、天王山高地に向つて六日未明を期し砲兵隊の有力な掩護砲撃下に敢然猛攻撃を開始、敵の機關銃、迫撃砲の十字砲火の裡を各部隊は果敢な突進を續けた、第一高地に向つた〇〇部隊は午後一時に敵陣に突入約四百の敵を撃退して同高地を完全に制壓、又左翼〇〇部隊は死物狂ひで抵抗する敵を猛烈な手榴彈戰、白兵戰を繰返しつつ午後六時過ぎ天王山北方の突角陣地を奪取した、一方右翼部隊も朝來の砲撃によつて著しく戰果を擴大する等全線に亘つて飛躍的前進を見せ、我が攻撃は夜に入り益々猛烈を極めてゐる

恐懼感激

大野總監通牒

畏くも皇后陛下より軍人援護に關し御歌御下賜あらせられた旨、拓務大臣より通知に接した大野政務總監は、六日本府各局長、官房部課長、第一次所屬官署長に對し御仁心誠に恐懼感激に堪へず、克く御趣旨の存する所を奉體し今後一層銃後の援護に遺憾なきを期すべしと通牒した

漢口防備の敵 約百八十萬

【東京電話】七日我權威ある筋に達した情報によれば、支那軍の漢口防備のために集結せる兵力は大要左の如くで、皇軍の進撃を阻止せんとして文字通り最後の努力を續けてゐる

一、南昌方面 百十三箇師その他兵力約七十五萬、他に雜軍六箇師

一、陽新蒲圻方面（陳誠麾下）五十五箇師兵力約三十六萬、他に雜軍五箇師

一、武漢防衞軍十二箇師兵力約八萬、他に雜軍一箇師

一、大別山系湖北方面（白崇禧指揮）四十六箇師、兵力約五十一萬、そのうち中央軍約十箇師、同方面は主として四川軍、中央軍によつて編成されてゐる

宋庄占領

【〇〇山上七日同盟】隆口街前面の要衝華龍山を完全占領後大島快

御料地近接町村に 記念植樹を行ふ

【東京電話】畏き邊りでは農山村の更生發展には常に深き大御心を注がせ給ふと承るが、帝室林野局では畏き邊りの思召を體し奉り、宮内省と關係深き御料地近接農山村一百九十五町村に對し、紀元二千六百年記念事業として造林用苗木（主として檜、杉）千二十四萬五千五百本を植樹補助金一封と共に下賜することゝなつた、なほ當局では既に調査を終へ二十萬圓餘の豫算を編成してこの秋採種し、明春播種すべく着々準備中である

支那事變第四回行賞 今夕又は明朝發表

【東京電話】榮ある靖國神社合祀大祭を前にして支那事變關係第四回論功行賞は愈よ陸海軍及び賞勳局の調査も完了して、七日夕若くは八日朝上奏御裁可を仰ぎ、發表されることゝなつたが、この度の行賞人員は護國の鬼と化した偉勳五千五百餘名で、内陸軍五千四百數十名、海軍二十餘名に上り、陸軍關係では上海敵前上陸戰の華と散つた倉永少將を筆頭に輝く殊勳者百四十三名を數へて居る、猶引續き來週中には第五回論功行賞があり、約五千の戰死傷兵に對し同樣名譽の賜金の御沙汰あるはずで、賞勳局では來る十八日からの靖國神社臨時大祭までに六回、七回の論功行賞を發表すべく調査を急いで居るが、第五回行賞中では壯烈な戰死をとげた關西勇士、第六回、第七回中では關東勇兵に對する行賞がふくまれて居る

大營鎮に突入

附近の殘敵を掃蕩

【張家口七日同盟】五台山を目指して進撃中の原田、石丸、伊東部隊は五日朝共産軍の根據地たる大營鎮（山西北部西長城線南五台山西北）に對し猛烈な攻撃を開始し、頑強に抵抗する敵を一蹴に撃破、これを午後二時占領、石丸部隊を先頭に各部隊續々突入し直ちに附近の殘敵掃蕩に移つた

德安南に殺到

【〇〇七日同盟】六日夜半北端〇〇部隊として黄龍山西山矢の東側を紛碎した瀬川先遣部隊は七日未明谷を占領、更に敵の頑強な抵抗を排して同八時遂に德安南方約三里、黄蛇鎮への一キロの地點に殺到した

我騎兵部隊 蘄春に迫る

【香港六日同盟】ロイテル漢口電報によれば我騎兵部隊は五、六日頃田家鎮より北方に進撃、蘄春に迫り支那軍との間に戰鬪中であると云はれる

九江のコレラ發生 敵の暴略確認さる

（寫眞はコレラ菌投入の井戸）

柳林停車場爆破に成功 京漢線を遮斷す

信陽の陷落は目睫

【〇〇七日同盟】羅山附近より信陽方面へ向け本道南側を進撃中であつた〇〇部隊の先鋒部隊は、六日夕刻京漢線を去る東方二里の地點に到着、夜陰に乘じて京漢線信陽南方五里柳林驛を急襲、午後九時同停車場爆破に成功した、これにより京漢線大動脈は完全に遮斷され、信陽は陷落に先立ち武漢との連絡を斷ち切られ、同地にある第七十師敵部隊は南方への退路を失ひ、同地の陷落も目睫に迫つた

獨、チ軍事同盟

蘇チ互援條約に代つて出現か

【ベルリン特電（六日發）】獨、チェ兩國政府は六日國際委員會の同意を得て双方同時に政治犯人の即時釋放を協定し、更に占領地域に編入されたるチェッコ軍隊の武器彈藥に就いても、その回收をチェッコ軍に許すことに意見一致した、斯く獨、チェ兩當局が豫想外に協定的な爲め國際委員會の任務も頗る順調に進みつゝある事實から、或は獨、チェ軍事同盟が蘇、チェ互援條約に代つて出現するのではないかと見られる

英空軍司令 らパリへ

【ロンドン特電（六日發）】イギリス空軍司令シリル・ニユーオール氏以下空軍首腦部はフランス空軍本部と協議のため、九日パリに赴く豫定である

休會動議採擇 イギリス下院

【ロンドン六日同盟】イギリス下院は六日引續き外交討議を續行したが、政府は討議は本日をもつて打切り十一月一日まで休會する旨の休會動議を提出、與黨、反對黨の激論應酬々たるうちに結局表決に附した結果、休會動議は三一三票對一五〇票の多數をもつて採擇され、下院は十一月一日まで休會することゝなつた

內閣信任投票 英政府大勝

【ロンドン特電（六日發）】イギリス下院では六日內閣の信任投票を行つた結果、三百六十六對百四十四で政府側の大勝に歸した、また討議打切りの政府側の動議も票決の結果三百十三對百五十で政府側の勝となり、議會は同夜を以て十一月一日まで休會となつたが、同日午後チェンバレン首相は國立勞働黨議員マックガヴァン氏の質問に對し「一平和に於ては總選擧を實施しない」と重要なる言明をなした

協定達成は確實

チェッコとハンガリー スロバキヤとは成立

【プラハ特電（六日發）】チェッコ、ハンガリー委員會は目下コマルノで開催中であるが、協定達成は略々確實と見られ、またチェッコ、スロバキヤ民族代表の會見もスロバキヤの自治が認められて協定成立した

英伊協定發效も 前途容易ならず

【ロンドン特電（六日發）】西班牙問題に關しローマ、ロンドン兩政府は英伊協定發效問題に就き折衝を行ひつゝあり、旣に西班牙義勇軍撤退問題に就いては兩者間に相當の諒解が達成されたと傳へられてゐるが、ロンドン外交界の傳へるところによれば、ムッソリーニ首相は伊太利義勇軍歩兵部隊一萬名の撤收を行ふ方針は有するものゝ、英國側の主張してゐる如き飛行士、技師等の本國引揚げ開始と云ふ條件は絶對に容認し難いとして強硬態度を持してゐる模樣で、英伊協定の發效も前途容易ならぬものと見られてゐる

惠山法院支廳 並同檢事分局 十日事務開始

『宮本法務局長語る』

咸鏡南道甲山、三水兩郡下の民事、非訟事件及檢察事務を取扱ふため今般新に惠山鎮に咸興地方法院惠山支廳並に同檢事分局を設置し、いよ〳〵來る十日から事務を開始することになつたが、右に就いて七日宮本法務局長は語る

甲山邑惠山里に咸興地方法院惠山支廳並に同檢事分局を設置することになり、關係總督府令が改正せられた

抑右 兩郡を今迄管轄して居た北青法院支廳並に同檢事分局の管轄區域は此の二郡の外に北青、利原、端川及豐山の六郡を管轄し、其の面積實に九千八百七方里に及び内地に於ける數縣の面積に相當し全鮮法院支廳中最大の事務擁區域であつて、就中甲山、三水の二郡は咸鏡南道の北部に位する一大高原地帶を成し、北は鴨綠江を境として滿洲國に接壤し所謂國境地帶たる特殊地域を形成し、支廳所在地の北青邑とは遠く五十餘里を距り

交通 の便極めて惡く、經濟關係者の蒙る不便は眞に同情すべきものがあり、法院支廳の設置は多年要望され殊に客年十一月吉惠線の開通を見るに及び經濟上の發展は頓に活潑となり、その結果管内一般の事件も増加されるに至つたが、幸今回甲山、三水兩郡を管轄區域として、新に惠山支廳並に同檢事分局が開設されることゝなつたことは、頻來經濟上に困り訴訟關係者其の他の便利は多大なるものがあると思ふ、此の機會に關係官民各位は一層其の協力に對し衷心より感謝する次第である

新設 廳の事務は來る十日より開始せられるが、從來北青支廳で受理した右二郡に關する訴訟及非訟事件は特に規定あるものを除いて北青支廳で取扱はれる筈であり、甲山法院出張所は北青支廳の事務取扱區域中甲山面、山南面、雲興面、會麟面、同仁面以外の各面は惠山支廳の事務取扱區域に編入され、其の登記及公證事務は將來新設廳に於て取扱ふことゝなつた

濟州島に 專任檢事

光州地方法院濟州島支廳管内の豫審事件は、從來濟州島司が檢事の職務を代行處理してゐたが、濟州島の開發進展に伴ひ、本府法務局では府令を改正して近く專任の檢事一名を配置、島の行刑事務の刷新を期することになつた、なほ現在の廳舍は狹隘なる上に朽廢して執務上支障があるので、本年度内に新築される見込みである

明年度豫算新規要求 三億二千萬圓

昭和十四年度朝鮮總督府特別會計豫算は水田財務局長、與村司計課長の手許で最後的查定が行はれてゐるが新規要求總額は鐵道、遞信、專賣の外局を初め殖産局關係の貿易振興、燃料國策經費、内務局關係の港灣、農林局の米穀對策、特用作物增產、民有林造林計畫、警務局關係の警員等々を合して新規事業要求總額は實に三億二千萬圓に達した、依つて之を昭和十三年度本豫算五億六百萬圓に加算すれば實に八億二千六百萬圓の膨大な額に達する譯である、而してこの膨大なる新規要求に對する剩餘金は僅かに二千八百萬圓にして、然も明年度は公債利子のみでも六百萬圓に上り、この剩餘金は當然等を埋める位で、總督府事業に振向ける餘裕がないので、三億二千萬圓の新規事業は公債によるの外なき狀況である、一方明年度豫算編成方針は飽くまで直接戰爭遂行に必要なるものを第一義としてゐるので、財務局の查定は峻烈を極め、可成り思ひ切つた削減を加へ、國策上已むを得ぬ新規事業のみを容認する強硬方針を以て臨む筈であるが、各局に於てもこの方針に則り他の事業を犧牲にしても國策事業一本槍で進んでゐることゝて、明年度豫算の查定結果は案外尨大な總額を示すこととなるのではないかと見られる、何れにせよ明年度豫算は一に公債を如何にすべきかに係つてゐると云へよう

第一線警察官の 涙ぐましき活動！

三橋警務局長視察談

三橋本府警務局長は張鼓峰事變に際して國境の民衆を身を賭して護つた警察官の勞を思ひ併せて國境警察の機構擴充その他重要用務を帶びて去る二日飛行機で京城發、咸北國境の各署を視察し七日午前九時十分東京城驛着列車で歸城したが七日午前十一時半本府警務局長室で次の如く語つた

二日 午前十時半京城發の旅客機で清津まで飛んだが、惡天候で豫定より一時間半遅れ正午三十分清津に着いた

それ から慶興、古城、慶源等の國境第一線警察署員を慰問し、五日清津署を巡視した、日程最後の六日の午前中羅南の咸北道廳を訪問、午後二時から午後八時まで吉州、明川、鏡城の咸北南部三郡の思想淨化狀況を見て、午後九時半の列車で歸つて來た

の巡視を皮切りに西水羅警察官駐在所の國境警備狀況を視察した、特に張鼓峰事件の直接射線に在る雄基山駐在所を訪れ、當時の皇軍勇士の奮戰や警察官の活動狀況を聞いた

今般 の國境視察の目的は張鼓峰事件に際する國境警察官の奮闘に對する慰問と今後起るべき問題に對する國境警備の擴充、及びその時々の勞苦に對する方策の視察であつた、その結果第一に感じたことは國境第一線の警察官はいづれも命を賭して民衆を護つたので

民衆 の被害は少く、國境地帶住民は自分等が第一線に在るに平靜を保つてゐた、これは平素から警官の指導に心服してゐた

國境 の人々は全部皇軍の勇敢さに心から信頼をしてゐる、この事實は將來に對する力強さである、第三に感動されたことは砲撃や爆撃で破壞された民家も今では再興し既に舊態を取戾して住民は平和な生活を營んでゐる

自分 の考へと全く反對であつた、それは國境の人々が目前の皇軍勇士の活躍、例へば四五名の兵隊がソ聯の戰車を追ひ廻してゐた事實を見てゐるので、現地の人々はいろ〳〵な噂に動かされてゐるのではないかと思つて、現地を視察したら、これは

最後 に吉州、明川、鏡城三郡の思想淨化工作を見たが、この方面は昭和十年以來同郡に亘り、二千人と云ふ共産主義者の檢擧を出し、一時はソ聯から歸つた者が警官に反抗し婦女子迄も男子に交つて山に穴居して、屈強な人等の暴行の限りを盡いてゐたが、しかし

復興 に全力を擧げたため、それがため警察だけでなく、警務官は戰鬪するのが主でないから、今後の警務官は銃後の結成に邁進することが第一で、自分も今度の視察によつて今後に處する確信を得て歸つて來た

警察 官の魂がしつかりしてゐれば必ず民心を把握することが出來ると思つた、この度の事件で咸北國境の警察官の行くべき道や指導目標が出來たと思ふ

今日 で特務警察官の獻身的努力が

天地玄黃

陸に海に、戰況大いに活潑となる。國民よ、しばし待て。

×

待つ間の用意と覺悟は、無論忘れてならぬ。

×

エチオピア併合承認にからんで、ムッソリーニ英國に見得を切れば、英國折れて出さう。

×

但し、スペイン兩政權併立を持出す肚がほの見えるとは、魂膽が過ぎる。

×

皮算用と皮算用の鍔競りあひとはいひながら、常に蹴鞠をリードする伊と獨の頑爽振り。

×

滿洲國の國民皆兵主義、着々と富國強兵に進むところ宜し。

×

急潮の涼冷、銃後自戒の秋。

本日夕刊四頁

社告

朝鮮春秋會は東洋平和確立のため勇戰奮鬪、國を護つた傷病勇士を慰ふため、茲に全會員一致し銃後後援強調週間の派遣を期し白衣勇士を見舞ふため左の如く見舞金五百圓を贈ることになった

金三百圓 〇〇部隊傷病兵見舞金

金二百圓 第十九師團傷病兵見舞金

朝鮮春秋會加盟京城日報社

人

堀切善次郎氏 けふ午後入城

第六回全國都市問題會議出席のため東京市政調査會副會長貴族院議員堀切善次郎氏は、七日午後三時三十五分京城驛着「ひかり」で入城、關係官民の出迎へを受けて朝鮮ホテルに入つたが、同氏は四年前滿洲への途中通つたこともあり、安んらいの で濟んでゐる、今度はお忙なので、ゆつくり出來ないから會議が濟んだら直ぐ東京へ歸り別に滿洲その他へは行きません

◇岡崎乙吉氏（京城府總務部衛生課長）同氏は日本視察のため七日

【寫眞＝岡崎】

開花三世相 【4】

村松梢風作 中一彌畫

俄か雨（四）

「それも氣の毒だ」

「なあに、幸助一人なら、こんな事くらゐ何んでもムいません。それじやあ此のお道具は論家へお預け申して參ります。お内儀さん、お聞きの通り私アお屋敷へ行つて來ますから、此の傘を暫くお借り申しますよ」

「ハイ〳〵お安いことでどうぞお持ち下さいまし」

「幸助、成るべく早く戻つて來い」

「合點でムいます」

幸助は番傘を借り裾を端折になつて雨を衝いて飛び出して行つた。

娘の眼は雅之助に向つて、「もしあなた樣、御家來が戻つて參るにけどのみち間がムいませう、それに其處は飛沫も濺りますから、どうぞお上りなされて、御休息なされては如何でムいます」

雅之助もさうだと思つた。

「なるほど、然らば御厄介になり申さう、暫時お座敷を拜借することにしませう」

「まあ、お袴が大層濡れて居りますこと、一寸お脱ぎ遊ばせ、町やお袴のお裾を乾かして差し上げるがいゝよ」

まつたく袴の裾がグッショリ濡れてゐた。雅之助は云はれるまゝに袴を脱ぐと、お町といふ娘はそれを座敷の隅に立てゝある小屏風の上に擴げて掛けた。

雅之助は座敷の中央へ坐つて、

「雨のために、飛んだ御迷惑を掛けますのう」

「あれ、なんの御迷惑でムいませう、御雨のお蔭で、こんな見苦しい處へ若殿樣に來て頂き、これも何かの御縁と、有難く存じて居ります。のうお町」

娘は默つてゐる。

雅之助は此の親娘に好意を抑り

要くなつた。

「つかぬことをお尋ね申すが、貴樣方、お前達お二人だけか？」

「ハイ……左樣でムいます」

「失禮乍ら、どういふ御身分でムるか。お差支へなければお聞かせ下さらぬか」

「よくお尋ね下さいました。見る影もないわたし共親子の生活、お恥かしいことでムいますが、これでもわたし共はお直參の端くれでムいます」

「何、直參と――？」

娘は嬉しさうに、

「お母さん、そんなことは、申し上げぬはふがようごさんす」

「それでも若殿樣がせつかくお尋ね下さるのに、お隱し申すことはないぢやないか。お聞き下さいまし、わたしの良人は藏前の御家人、良人が存命の頃は、どうやら暮して居りましたが、病氣で歿つたのが今年で三年前、いろ〳〵事情もムいまして以前の住居もならず、こんな處へ引き籠つて居りますやうな譯、ほんに心細い身の上でムいます」

「それで合點が參つた。先刻からどうも只の人柄とは存じなかつたが、直參とあれば、我らも同じ身分」

「アレマア、何を仰しやいます、直參とは名ばかり、三十俵や五十俵の御家人と、六千石のお旗本とは一緒になりませうか、オホホホ」

「否、祿の相違はあつても、直參に變りはござらん」

と、そんな話しをしてゐたが、母親は急に思ひ出したやうにお町を小蔭へ招き、何か囁いてやがて勝手口から傘を差して何處かへ出て行く樣子。

淋病醫學

無菌となる

誰がしても最低經費

殺菌は不可能でなく重複的銀劑療法は實際上第一とし滅死する

内服藥は 淋菌の潛伏體勢を助長す

淋病患者の最大の缺點は、莫大に費用を投じて尚且つ淋菌の潛伏を一掃できぬことである。急性は慢性へ、慢性は四季の移り目、無理な働き、飲酒等により表面に再發し遂には根深い形を投げ、絶望とする患者は多い。患者は九分九厘一旦は內服藥に頼ねるといふ事實は、淋疾病理學側から「內服藥では治らぬ」といふ醫學者の勧告をも迷ふ者は僅する餘裕を失ふ結果で深部に向けて淋菌が愈々潛伏惡性の體勢を固める多くは、かうした間隙に乘じてである。

局所療法を除外して 如何な理論の下にも淋菌死滅せず

再發又は慢性の移行は、概ね、治療上の根本たる殺菌が完了に至らぬからである。淋菌を撲滅する唯一手段は、局所療法は、治療上の急務を遂行するには一番近い、所有殺菌力は定評ある銀の局所挿入法等、完全な銀劑局所療法を得んと夫々御自の研究に基くものなれど、如何せん淋菌は單に、尿道上部に藥物を到達し得たのでは完全な殺菌と云へず、尿道周圍、細胞深部では如何な理論の下にも到底死滅しない。

殺菌銀重複法の新發見

殺菌力は藥理的には強烈な銀製劑も固有の彈力で屈せず猶生命を深部に維持する淋菌である。本劑プラオンギン・ケンゴールは、主劑淋菌特效銀劑プラオンギンの特性及び一號二號連續使用する重複劑の新發見により根底深い菌は抵抗力を全く完封され確實に死滅する。副作用全然なし、安全は東京吉原病院吉原院長佐藤秀三先生任多年の實驗の結果で、醫學界を驚倒せる程の排泄、尿道粘膜の一回毎の潛服は、恰も一つの潛伏菌死滅を表はし不安を拭くが如く除いて素人、專門醫の好評は厚い。

プラオンギン

ケンゴール

本劑は理論上第一とする殺菌銀の重複治療劑として實用化の徹底を貫き效果完璧

本劑は實際殺菌劑として一號二號と兩劑あり、何れも同質原液なれど配伍の差を有し急性慢性共に最初の治療用は一號、後二號の治療を以て終了す。婦人は三號一劑で完了す。藥價は共通二五瓦入（約十七日量）三圓八十錢、五〇瓦入（約三十五日量）七圓、八〇瓦入（約五十七日量）十圓。直接總代理店へ御註文は各送料十五錢を要す。

試藥品 一圓九〇

東京市芝區通新町十三番地 總代理店 合名會社 河原商店 振替東京三五〇一九番 電話三田一六八五一―六

全國有名藥店、大百貨店藥品部に有り。御求の際は日東製藥合名會社製品のラベルに御注意。說明書ハガキで總代理店へ申込めば無料急送。

K 84

護れ我等の海

廿四日から三日間 海上區域防空訓練

【總督府發表】海上區域防空訓練は左記計畫により實施することに決定、五日附警務局長は依命通牒を遞信局長各道知事に發した

朝鮮海上區域防空訓練計劃

一、訓練の目的 防空計畫に基き鎮海要港部司令官の發する防空警報傳達の計畫施設の整備を全鮮に亘り點檢し且つ海上一部の燈火管制を實施し以つて海上防空の基礎を確立せんとす

二、訓練區域 警報傳達は全鮮海上に亘り行ふ、燈火管制は右の內朝鮮西岸方面海上のみに實施するものとす

三、訓練期日 十月廿四日午前九時より十月廿六日午後十時までの三日間とす

四、統監 本防空訓練の統監は政務總監とし遞信局主管事項に關しては遞信局長を局統監とし各道內の訓練に關しては知事を道統監とし訓練の指導統制に任ずるものとす

五、海軍の指導 鎮海要港部は本訓練の全般に亘り訓練の指導並に援助に任ずるものとす

六、實施要項 1、訓練實施上の都合により本訓練には音響管理は行はず 電話イ、警報傳達系統の適否（特に傳達先の限定）ロ、船舶及航路標識に對する通信連絡法（ハ）無線守航路標識の迅速なる管理法ニ、船舶及航路標識燈火管制施設の檢討ホ、漁火の適切なる燈火管制法2、訓練實施方法▲警報傳達 海上區域に對する警報通信は防空計畫に基き實施するものとす▲各放送局は一般に對し所定事項を放送すると共に朝鮮西岸方面海上以外は燈火管制を行はざる旨放送すること▲燈火管制 朝鮮西岸方面海上內にある船舶は警報に應じ管制を行ふものとす

愛國日も定めて 全信徒の大行進

皇國臣民へ轉向の監理教徒

基督教朝鮮監理會第三回總會は去る五日から十二日まで京城貞洞監理教神學校講堂に於て全鮮各代表者が參集して開會中であるが、時局下に皇國臣民として自覺めた幹部を初め信徒は從來の組織と神に對する信仰を一擲し基督教の日本の宗教化に努力し今日まで半島各地で問題を惹起した神社不參拜問題等の不純分子を粛清することとなり、開會中の七日を愛國日と決め午後一時半から監理教神學校長梁柱三總理師司會の下に監理教牧師、傳道師、信徒、同系統男女學生徒一萬を總動員して『我等は帝國臣民なり』を如實に中外に闡明することゝなつた

この日の式次第こそは半島宗教史上に先鞭をつけた一頁を劃するもので、開會の辭に、國歌を奉唱し、次いで宮城遙拜、皇國臣民誓詞を齊唱、終つて皇軍將兵の武運長久と戰傷病將士の快癒戰歿勇士の冥福祈願を行ひ終つて直ちに一萬の信徒は隊伍を整へて街頭行進に移り、貞洞町から西大門を經て本府正門玄關に午後二時四十分整列すれば南總督は本府關係局課長列席の下に告辭を行ひ、感激と歡喜に天皇陛下萬歲を奉唱齊發で散會した

南總督の告辭

本日茲に親しく諸君と相見え其の壯容に接して一言所懷を述ぶるの機會を得ましたことは私の欣幸とする所であります、顧みるに基督教が朝鮮に傳道を開始したるは今より五十餘年前のことにして他の宗教に比し其の年月淺きにも拘はらず其の布教所は全鮮に普遍せられ信徒も又多數に上り且各派に於て經營せる教育、救濟、醫療等の各種文化施設に於て社會の福祉增進に多大の貢獻を爲しつゝあるは民衆の均しく是認する處にして本官に於ても深く其の勞を多とする次第であります、抑も宗教は精神生活に光明と信念とを與ふるものにして一般民衆に宗教心を扶植し正しき信仰生活に導くは國民の教養、社會教化の見地より極めて重要なる意義を有するものにして本府が宗教の力に大なる期待を有する所以も亦茲に存するのであります、目下我が國は東洋平和確保の大使命を果すべく國民總員の下に時局に對處しつゝある次第でありますが大日本國民たる者は其の信仰する宗教の如何を問はず齊しく皇祖の神を敬ひ國家に忠誠を盡すべき本義を堅持すべきは言を俟たざる所にして信教の自由は大日本國民たるの本分に背かざる範圍に於てのみ容認せらるべきものなり、故に皇國臣民たるの根本精神に背馳する宗教は日本の國內に於ては絶對に其の存立を許されないのであります、之は非常時と平時とを問はず國民として遵ふべき當然の務であります諸君は此の點を了得せられ所謂宗教報國の道に邁進せらるることを期せねばならぬと思ひます、近代に於ける東洋就中支那の情勢は常に國際的に不安を醸し世界人類の平和確立の上に暗影を投ずることを多大なるものあるのであります、東洋永遠の平和の爲には我が日本と支那とが其の友誼を厚うし相提携して行くより他に道はないのであります、然るに國民政府は我が誠意を無視し全面的に支那事變の發生を見るに至つたのであります、依て我が日本は東洋平和を擁護する爲敢然起つて抗日容共政權膺懲の師を進めつゝあるのであります、彼の崩壞は既に必至の情勢であります。假に蔣政權が一地方政權に墮したる後と雖も暴戾なる排日運動と共産主義思想とを根絶せしめざる限り我が日本は如何なる難局に遭遇するも人類平和の爲東亞に明朗樂土を建設せんとするものであります、諸君に於ても右に述べたるが如き我が國の立場と決意とを充分諒解し常に正しき認識の下に世道人心を指導教化し益々民衆の福祉增進に寄與し以て其の使命を達成せられたいのであります、一言以て告辭とす

昭和十三年十月七日 朝鮮總督 南次郎

陸戰隊出動！【○○にて】＝航空便＝

圖書館は超滿員

大學高專は前期試驗季節

秋たけなはで絶好の讀書シーズンちようど大學高專は前期試驗の季節を迎へ京城府內の總督府及び京城府立兩圖書館は熱心な讀書子の群で押すな〳〵の滿員である、すなはち去る九月中京城府立圖書館の閱覽者は一萬三千二百八十三人で昨年同月に比べて四割四千人以上の增加一日平均五百七十八名定員の二倍以上に達し旺盛な知識慾を物語り、滿員は事變下戰爭物が壓倒的な人氣を占めてゐる【寫眞は滿員の府立圖書館】

夕張炭坑 被害狀況 內務省入電

【東京電話】七日午前十時三十分石黑北海道長官より內務省警保局に入つた公電左の通り

七日午前六時三十分現在夕張炭坑々事における被害狀況＝無事避難した者一四九名、負傷者二八名、死亡者三七名、生死不明一一四名

なほ救助作業を續けてゐる

線路飛込み

六日午後二時ごろ釜山發大田行第一一〇二貨物列車が京釜線○○驛に進入の際列車目がけて朝鮮人男が飛込み頭部を粉碎即死した、取調べの結果京畿道抱川郡蘇屹面松谷里尹相龍（一）と判明病氣を悲觀して

極樂世界を餌に信者から詐取

慶南の妖教五名送局

【釜山電話】社會を惑亂させる妖教退治のため釜山署では慶南河東郡を中心に內偵をつゞけてゐた主犯本籍全南求禮郡艮文面金亭里住所慶南河東面邑內洞僧侶一、徐晋竹こと徐漢齊（ ）以下本籍慶北金泉郡大德面羅岩里住所河東面邑內洞商業文周植（ ）本籍慶北慶州郡山內面內七里住所河東郡花開面文樹里農吳在元（ ）本籍全南求禮郡艮文面金亭里住所全南求禮郡艮文面月坪里農姜貴昊（ ）外十八名を檢擧し鋭意取調べを進めてゐたが、六日漸く完了し前記五名を保安法違反、詐欺罪事件として釜山檢事局へ送致し十八名は釋放した

主犯徐漢齊（ ）は全南光陽面七星里僧侶の子として生れ全南順天郡西面西角寺金敬洪の少年弟子となり、更に金剛山表訓寺を經て南海郡金山寺をめぐり昭和四年頃から普天教系統の類似宗教創始によつて一宗の祖となる野心を起し、續いて昭和八年頃求禮警察署に檢擧され解散を命ぜられたが、更に昭和十年再び七月より再建運動に着手し、河東邑內の秋東根方及び同邑內日蓮教支部の三ケ所を傳道本部として信徒の獲得に努め本堂七星寺の建築と宗寺建立と日蓮教道誠團會の組織、安部新菜、務方長村建設、資料救徒の救濟資金と稱し一般信徒より百圓程度の寄附金一千八百圓を蒐集して自己所有の金山經營に費消したものであるが、同人が唱へ出した宗教なるものは耶蘇教耶蘇山亮生は死亡せず現に慶南南海島中の某島に生存し昭和三十三年の辛亥年十二月廿六日には朝鮮に降臨し極樂世界を建設するといふ荒唐無稽なもので、資料の時代と逆行する怪宗教の驚くべき害毒も持たぬに關せず昨年八月以來轉々と河東方面へひそかに旅行するのを怪んで內査をすゝめた釜山署か、旅行の目的と前記怪宗教の熱心な信徒となつてゐた事實を突き止め苦心五ケ月を經てその全貌が明かにされたものである

戰歿勇士へ匿名の弔問

道標を賴りに訪ねて

山西戰線に護國の華と散つた京城三坂通一四二ノ一〇山本重貞上等兵の家庭は名譽の家として町內から奉仕した道標で明示されてゐるが、七日朝一人の朝鮮人紳士が、その道標を辿つて山本家を訪れ慰靈の爲に弔問した上金十圓を佛前に供し心からの禮拜をして名も告げず立去らうとするので家族の者が訊ねた、が『名譽ある英靈に銃後國民としての至誠を捧げるのは當り前のことだから』とそのまゝ去つた、同家は勿論、この美しい報告を受取つた京城東部愛國班聯盟でも強化週間中に咲いた內鮮一體の美談の主に感謝してゐる

朝の興行禁止のお布れ

ただし日曜祝祭日だけは例外 府內映畫館の自粛

漢口攻略も目睫に控へ、長期戰はこれからだと國民はあげて銃後の護りに緊張せよと叫ばれてゐる時京城府內の各映畫館では依然として早朝からの興行が行はれてゐるので國民精神總動員京畿道支部は道警察部保安課と打合せた結果非常時下に於いて朝っぱらから映畫見物でもあるまいと各館が自粛の意味から祝祭日、日曜以外には自發的に午前中興行を中止させることとなり、近く各關係者が協議の上各業者に對し銃後自粛の徹底を期しこれが實行を促すこととなつた

親子三人が軍醫

物江病院主も表彰

銃後々援週間を期して軍國の家として表彰される一家三人以上の應召者を出した名譽の家族は京城府內で八家庭であるが、その中の一人、京城漢江通六物江病院主一志少佐の一家は親子三人揃つて軍醫として御國のお役に立つてゐる、父の物江一志少佐を先頭に城大醫學部副手として勤務してゐた長男の弘一軍醫中尉、同じく城大勤務の次男の軍醫少尉の三人が相次いで出征、仙台專門の末弟久雄君も應召してゐたが、目下鄉里福島縣で勤めてゐるし、誰一人家には居らぬ廣い病院を唯一人で護つてゐるキン子夫人は、醫者の看板を下し看護婦、女中にも夫々暇をやつて十室に餘る廣い家の中の掃除から何まで一人でやつてのけつゝましい生活の中で心靜かに夫や愛息の歸りを待つてゐる

鐵道自殺

七日午前一時半頃京義線保線手金某君が線路巡回中同驛ホーム南端十米位の線路で轢死者を發見取調べの結果京畿道出身某と判明、同人は大正十年來內地に出稼ぎし去る五日歸鮮一文で歸省したが身の不遇を悲觀して自殺

名月も台無し？

秋は本調子だが……

さすが既報の氣壓配置にノータイ衛奥の前現象を呈した十月のお天氣も、漸く軌道に乘つたか七日朝は秋なみの天候に回つて昨夜の最低は十四度一分、浴衣になれた肌にはそぞろ涼氣のしみるものがある

それでも例年の最低十度六分に比べると三度五分高、季節の變動に敏感すぎる人間の鋭敏な神經もさることながら、その道の人の事もなげに語るところによれば、六日の最低に比べて僅か一度低いだけで涼しいと思ふのは日が照らないせいでせうとあつては、誰らかされた鋭い神經に我ながらたじ〳〵とならざるを得まい

さて此の涼風の漸く膚刺にせつかちに動いてゐるので明日あたり朝鮮外にはみ出す見込みだが北鮮は時雨模樣、秋の氷雨がしと〳〵と惡を叩いて明日の名月も運動會も臺無しにしてしまふのではないかと京城測候所ではこんなに語る『滿洲の高氣壓が東に移動して七日朝頃から蒙古地帶に現はれた、尤も八日頃までには半島の外に出るでせうが、その後には低氣壓の進出が豫想されないこともありません』

敵前上陸の勇士

壯烈半島出身の通譯生戰死

昨年八月應召以來北支中支に轉戰赫々たる武勳を樹てゝゐる○○部隊池田軍陣小佐から七日朝、朝鮮軍報道部芥川小佐宛次きのやうな半島出身青年通譯張昌德君の華々しい最期を讃へた書信が送られたが、銃後半島の緊張振りにも增して第一線に華々しくも散つたその忠烈な奉公振りは正に現役軍人も凌ぐものがあり、勇壯な同君の最期は中支戰線に陣中美談として語り傳へられてゐる【寫眞は張通譯生】

張通譯生

（書信の大要）前略、九月二十四日珍らしく新任の○○部隊長岩崎大佐に當地にて面會、はからずも大兄の御噂を承り益々御壯榮の由大賀候、小生も昨夏應召本日に及候、扨て昨二十四日君が代を高唱しつゝ從容として死に就きし半島出身二十四歳の青年通譯の面影に直面し久しく在鮮したる小生としては眞に感慨深く一般半島人の誇りとしてこの詳報を故人の故鄉に知らしむる責務をこゝに負つたと存候、同君は小生等部隊に昨秋より配屬せられ北支より杭州灣敵前上陸、南京攻略、徐州、安慶戰に參加、二十四日は午前九時頃工兵學校部隊通譯として○○地北方部落に行動中潜入しありし便衣隊の擲彈投擲に遭ひ大腿部並に左側腹部に擲傷を受けたるも屈せず戰友に守られて野戰病院手術臺に運ばれたり、然るに軍醫は大腿部の手術を施し腹部に出血しあるを認め續いて手術を加へたるも、手術臺上に於て漸次衰弱し來たり去るに臨み軍醫は再起能はざるを察し『何か云ふべきことなきや』と訊ろに問ひしに『私の持つてゐる金は國の老父母に送つて生活の資にしてやつて下さい』と云つた後は恐懼をもぐつと伸ばし恰も軍人が不動の姿勢の如き態度をもつて君が代の國歌を末節まで朗々と高唱、皇を禁つた勇壯感激の場面は居合せた人々の衣の袖をしぼらせ、今日も同陣中の華として語り傳へられ居り候、疾に本人は生還若し自分が砲彈にやられた時は明朗な半島出身青年が國に殉したと發表して貰い度い私は必ずそれに殉ぢない最期を遂げて見せる」と同僚に漏らしてゐたのも今はこの譚生の遺言となつて顯れた次第に有之候、小生も一年餘戰歷を共にし、殊に本月十六日より數日間○○方面に本人を通譯として特別任務につけた想出もあり熱烈なる勤務振りに敬服してゐる、茲に同君の勇壯、忠烈をも咲かせた陣中佳話を認め第一線

神經痛の藥 無料で差上ます

藥が効くか効かぬかは服めば判る。當院では實費頒價のため五十錢分の藥を無代で進呈してゐますから先づお試め下さい。但し一人一服、先着五百名に限る。藥は服膠で服み易く一回二服位で効き過ぎます。

大阪市東區谷町京阪 賀來研究所

七日朝の天氣概況

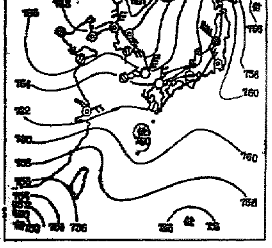

高氣壓は滿洲にあつて北支那から朝鮮日本海はこの高氣壓に掩はれ低氣壓は千島の南東及東支那海にありますが、北支那から北鮮は晴れてゐるが、朝鮮西部、朝鮮中部以南は殆んど曇り、天津では小雨、揚子江流域は曇つて居ますが、內地は太平洋岸は大體晴れて居ますが、日本海側は曇り所々時雨れてゐます

天氣豫報（8日）

地方	風	天氣
黃海 京畿 北部南部	北東乃至南東の風	大體は曇だが所によると雨がある
全北 全南	北乃至南東の風	〃
慶北 慶南	〃	〃
平北 平南	北東乃至南東の風	曇
咸南 江原	〃	大體は曇だが所によると雨がある
咸北 咸南北部	北乃至東の風	始めは晴後には曇

京城地方【今晩】曇り【明日】同

仁川地方【今晩】東の風曇り【明日】東の風曇所により小雨

仁川の潮時（8日）

	午前	午後
滿潮	[illegible]	[illegible]
干潮	[illegible]	[illegible]

今晩のラヂオ

六時童話（城）軍國子守唄▲六時二五分講演（東）法律話 田均▲七時三〇分國民歌謠（東）大日本婦人會女子青年團▲七時四〇分音樂（上海）▲八時ヴァイオリンとピアノ（城）上野久子外▲八時三〇分捕物帖三題（東）鳥羽陽之助外▲九時十分時事解說（東）小汀利得

トウ・ランプ・トウ・ランプ・石ノ商店

今までに なかった 二重コイルの 新製品です ほかの電球に 比べて下さい 十二割の 明るさがあります

宣傳販賣中

トウ 明視ランプ

東京 東西電球株式會社

トウランプ 連鎖店

銃後の赤誠を慰問袋にこめて

「銃後後援強化週間」に限り慰問袋一齊五圓以上お買上毎に國防婦人會、愛國婦人會用折疊式國旗一本寄贈！

一圓五十錢より

「二階慰問品賣場」

丁子屋

支店開業

御引立の御蔭樣にて今般支店開業致しました尚一層の御後援の程御願ひ致します

健康增進 味覺之秋

支那料理 中華亭

本店 本町二ノ一明治町通り 電話本局（2）五三一九番

支店 本町四丁目電停際 電話本局（2）四三九二番

ヒヤーッ 誰だァ自動車に スカウト食はしたのは

ボーイ菓子 スカウト

菓子店にあり 5センです おそへものはステキですよ

星名刺 星ノ名刺を 印刷所へ

中西テント

皮膚 泌尿 性病科

醫學博士 渡邊晋

電本894

三越

京城府第六回 家內工業品展示即賣會 於四階ホール

八日より十二日まで

西陣織陳列 於五階ギャラリー

新製火鉢陳列 於屋上マーケット

秋の婦人子供服陳列 三階洋服部

快男子 (164)

大島伯鶴演 今村恒美畫

「ピストル」

仁禮とケンネツトは鋭く睨み合つてゐましたが、仁禮は身長五尺七寸、日本人としては大きい方です、眼光爛々として人を射るやうな眼でにらみ付けてゐるから、脅すつもりでゐたケンネツトは、自分の方がおそろしくなつたか。

ケ『あなた、何しに來ました』

仁『この女を貰ひに來たのぢや』

ケ『それいけませぬ、この女私のものあります。あなた、この女の何あります』

仁『私はこの女の知己ぢや、君の妾などになつてゐるのは嫌だといふから、引取りに來たのぢや』

ケ『それいけませぬ。私この女に一千弗金貸しました。それ返さない内は、女歸すこと出來ませぬ。女ほしかつたら一千弗金持つてお出でなさい』

仁『その金はこの女に渡したのではあるまい、誰に斷つてこの女を君は妾にした、失敬な奴だ』

ケ『あなた腹立つことありません あなたこの女の何あります』

仁『實は我輩はこの女の亭主だ、なぜ亭主に斷りなしに妾などにした』

ケ『エツ、あなた、この女の御亭主ありますか』

仁『さうだ』

ニヤリと笑つたケンネツト、嘘だといふことは知つてゐます。

ケ『そんならこの女の名前何といひます』

仁『エー、ツ、名前……』

これには豪膽な仁禮も詰つた。女の名前を知らない。

仁『ウーム……』側から女が、

女『あなた、何を默つてゐるのさ、女房の名前を忘れることがありますか、おきくといふんぢやありませんか』

仁『おきくか――さうぢや、おきくといふのぢや、たゞおきく、さうぢやらう、おきくに違ひない』

ケ『あなた亭主、嘘あります、歸るよろしい』

仁『それではこの女は我輩に渡せんといふのか――よし、渡せんといふなら、我輩にも決心がある、人の妻たる者を、無斷で妾にしたからは、この儘許しては置けん、貴樣と、この女と二人を撃ち殺してしまふから、さう思へ』

といふとポケツトから取り出した拳銃、ズイとケンネツトの方へ向けた。ブル〳〵ツと慄へ上がつたケンネツト。

ケ『あなた待つことよろしい、私ピストル大嫌ひあります』

誰だつて嫌ひです。

仁『そんならこの女を渡すか、渡さなければ只一發で殺つてしまふ、默つてしまふ方がよからう』

ケ『あゝ待つて下さい、日本人亂暴あります、女あなたに上げます、その代り一千弗返して下さい』

仁『イヤ金も返せぬ、それとも金も返せといふなら仕方がない、これだ』

と又拳銃を突付けた。

ケ『ヤア待つて下さい、金も要りません』

仁『さうか、それでは金も女も何等關係がないツちうことを書いて出したまへ』

ケ『いま書きます』

仁禮は殺すつもりはなかつたのですが、先方が弱くので、自然に脅迫するやうな形になつてしまつたのです。仁禮の勢ひがおそろしいので、ケンネツトは唯々、おきくと一千弗の金は何等關係はないといふことを書いて、その書付けを仁禮に渡した。

仁『イヤ有難う――』

その書付をおきくに渡して、

仁『大きに失敬した、大いに商賣に精を出し給へ』

おきくを連れて悠々とケンネツトの家を出た。

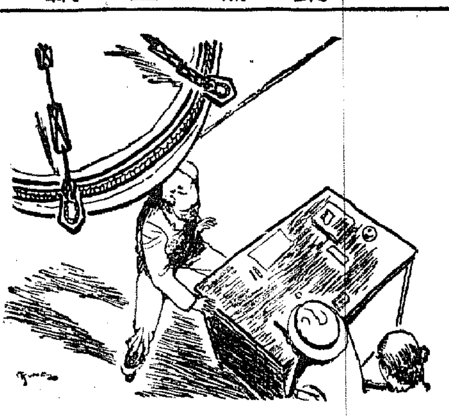

仁川大和組取扱 船舶入港豫定
十月七日 伊豫波山丸
十月十日 高運丸(貨)
各船共場合ニ依リ關門瀬戸内海寄港仕ル可候
仁川府港町四丁目十番地 大和組回漕部

内鮮運輸仁川出帆

大阪商船仁川出帆
阪神行 十月七日 神津丸 十月十日 小野丸
名古屋、京濱行 十月十四日 長陽丸
鎭南浦、安東行 十月十一日 長陽丸
内地各地行接續シ貨物取扱致候
大阪商船株式會社仁川代理店 株式會社 慶田組

キッコーリウ料理に 人氣殺到

キッコーリウ醤油

野田醤油株式會社朝鮮出張所

コシケ・月經不順・子宮諸病と子寳を望む御婦人へ

何よりかより薬質が雄弁!

御愛用者の御評判で 御分店も益々増加!

愛の結晶は健全な母體から

現代女性の一歩進んだ婦人科薬 惠乃玉

一度使用して一週間有効! のまずに用ふ

無代進呈 御好評ある「惠乃玉」をお試し御使用下さる方は只「八幡市惠乃玉婦人科試驗係」と書いて頂いただけで、全國どこからでも直に郵送されますから「京城日報で見た試驗品」とハガキで御申込み下さい

全國有名藥店特約店で

やつぱり是が一番よい!

惠乃玉の主効

定價 二週間分一圓八十錢

本舗 八幡市若の町 合資會社 寳命堂本家

醫學博士 二宮亮吉
産科婦人科 入院隨意
二宮病院
京城府壽町 電本一二〇一番

朝鮮總督府測圖 陸地測量部發行
五万分一地圖
軍隊教科書 大賣捌所
京城府漢江通三 小林商店圖書部
電話龍山五二〇番 振替京城五一〇番

秋乃洋裝展
八日より十三日まで 六階ギャラリー

十一日より十七日まで 菊花陳列即賣會(五階ホール)
八日より十一日まで 霜降毛糸特賣(一ポンド三・六〇)……四階
新意匠應接セット陳列會……五階
各種新型ストーブ賣出し……五階

京城 三中井

HECHIMA COLOGNE

40セン
63セン
95セン

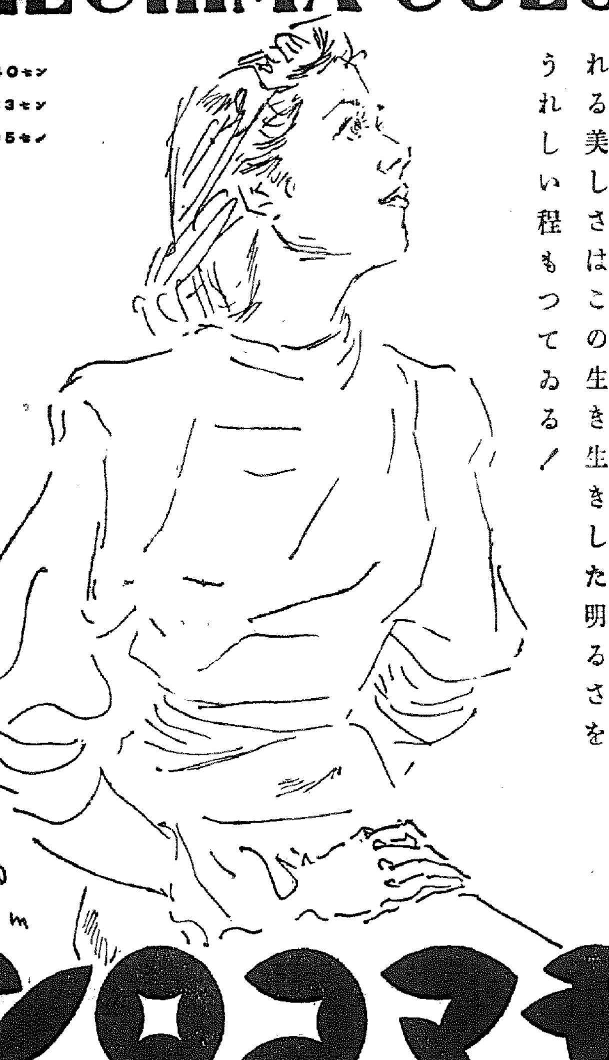

白く塗つたり陰のある化粧は昔のこと!
見れば見るほど生々した明るさ、新鮮さ、
これが時代美の總てです。コロンから生
れる美しさはこの生き生きした明るさを
うれしい程もつてゐる!

ヘチマコロン

本舗・東京 株式會社近源商店

94CG.1

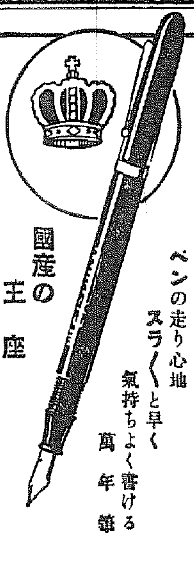

國産の王座
クラウン萬年筆
ペンの走り心地 スラ〳〵と早く 氣持ちよく書ける萬年筆

各眼科病院處方眼鏡責任調製
京城帝國大學御用
大學堂眼鏡店
京城府本町二丁目 電話本局(2)二三七五番 振替京城一一二九番
大學堂眼鏡店支店

白毛染 チューブ入
テート

まぜて塗れば 美麗に 心地良く 染る
全國デパート・藥店ニテ有
¥.30 ¥.50 ¥.90 ¥2.40

ノーシン 一服で 心氣一轉

發育盛りの愛兒に―― 何より榮養 力に充ちた 良いミルク! どん〳〵肥らす

モリナガ 森永ミルク

タップリ榮養 ガッチリ銃後

森永煉乳株式會社

朝鮮汽船出帆廣告
一、釜山出帆
麗水行(急行)毎月
馬山行(急行)毎日
木浦行各港寄港毎日
元山行(急行)月廿四回

年賦定期貸付 普通銀行業務
日本銀行代理店 日本勸業銀行代理店 朝鮮貯蓄銀行代理店
京城南大門通二丁目百四十番地ノ一
株式會社 朝鮮殖産銀行
頭取 林繁藏
資本金參千萬圓
全鮮各地に支店出張所六十四ケ所並に内地大阪に支店あり

商業登記公告

全州地方法院裡里出張所

浪花館
十月三日封切 大朝・讀賣・京日 ニュース
タルマッヂプロ特作 リチャード・タルマッヂ主演 熱血旋風王
新興東京特作 新田實・嵐山くみ子主演 搖籃の歌
新興京都超特作 中村芳子第一回主演 お洒落狂女

ワカゲキ
十月六日より十一日まで六日間 五〇セン均一
大朝ニュース 7.00 3.45 12.40
清水次郎長 7.10 3.55 12.50
大毎ニュース 8.40 5.25 2.20 11.15
嗚呼南郷少佐 9.00 5.45 2.40 11.35
家庭日記
早朝割引三十錢均一(但開映時間まで)

明治座 (松竹キネマ)
自六日 至十日 上映時間表
ニュース 一回 11.00 二回 2.53
子をめぐる二人の女 11.22 3.16
ニュース 12.23 4.19
…の挽歌 12.53 4.50

黄金座 (全鮮二番封切)
十月六日より十一日まで
ターザンの再現
狂亂のマンダレイ
アトラクション
ニュース
髑髏錢

京城劇場
大日本浪曲 記念大會
十月七日より三日間 開演毎日午後正四時

朝日座
十月五日より五日間
新秋を飾る 傑作ショー
松島家梅子 秋元五郎
毎夕六時開演 御觀劇大奉仕 五十錢

中央館
大毎ニュース

京龍館
六日―九日
日米・パテー・ニュース 7.00 3.10
海賊ブラッド 7.20 3.30 12.00
愛情一路 9.10 5.20 1.50

喜樂館
十月六日―十一日五日間 大人三〇錢 學生二〇錢均一
朝日・毎日・パテー ニュース
旅順港
指輪のワルツ
忠治子守唄

非常時食糧問題で 鮮米增產愈よ痛感

內外地一貫新計畫を樹立せよ

鮮米第一回收穫豫想高によれば、次年度端境期持越高七百三十萬石と推定され米穀需給に不安なしと發表されてゐるが前年持越高八百五十萬石に比すれば持越高は尚ほ百二十萬石不足する、一方內鮮共技術指導による增收は左程多くを期待されず明年度の需給は相當窮屈なものと觀測される現況にあり、茲に鮮米增產の必要性が痛感される、然るに鮮內の水畓は百七十萬町步のうち九十四萬町步は水利不安全畓にして、そのうち五十四萬町步は天水畓であつて假りに戰時食糧充足の意味から水利事業を進めるとすれば、水利不安畓の地帶は從の改修を積極的に行ふか、幾の土地改良事業打切り當時調査設計の完了せる地域に、水利組合を結成せしめて事業を進めるから殘り畓を了面積は僅かに五萬町步に過ぎずとし之を十四年度から工事に着手するとしても播種は十六年の春となり十六年の秋に初めて五十萬石そこ／＼の產米を得ると云つた有樣で、土地改良事業は新局設計工事合せて少くとも三ヶ年以上を要し早急には間に合はぬので此際早急に內外地を一貫した米穀增產計畫を樹立するべきであるとされてゐる

湯村局長出張

湯村農林局長は來る十六日京城發、濟州島を視察ののち來る二十二日木浦で開催の米穀大會に出席、二十四日頃歸任の豫定

京城手形交換

九月中の京城手形交換高は枚數一三一、四八〇枚、金額一二二、九四六千圓にして前月比枚數金額とも減少である前月對照次の通り

	枚數	金額
九月末	三一,四八〇	一二三,四八〇
八月末	三九,九六[illegible]	一三三,四[illegible]
前年	三三,[illegible]	八八,九[illegible]
九月末	三四,[illegible]	八八,[illegible]

なほ不渡手形は人員二十五名枚數五十三、金額三三、〇〇七圓で前月比人員枚數減少し金額は一、四五六圓の增である

朝鮮鐵道總會 二十一日開催

朝鮮鐵道では來る二十一日午前十時より第四十五回定時總會を開き左の件を附議する

一、當期營業報告並に利益金處分の件(配當八分据置)

二、取締役全員任期滿了に付き選擧並に監査役一名補欠選擧の件

三、前監査役村上伸華氏に對する慰勞金贈呈の件

人絹染組合率先

工業組合令に依り改組

十二日臨時總會、他も追隨せん

鮮內各工業組合で多年懸案せる朝鮮工業組合令は本府令第二十一號並に府令第百六十五號を以つて今回その公布實施を見るに至つたので、從來の同業組合法に依り結成されてゐるマツチ、人絹染色、籐鞘、鑛器等の各組合では同令實施以來改組準備を進めてゐるが、全鮮に於けるトツプを切つて朝鮮人絹織物染色同業組合では來る十二日午前十時より京城本町の同組合事務所に於て臨時總會を開催し一、本組合を工業組合に改組の件を附議正式に改組を決定することになつた。之で同令最初の工業組合の誕生を見るわけで初代理事長には現組合長高井兵三郎氏が就任するものと見られてゐる

預金貸出共に增加 九月末組銀帳尻

九月末日現在京城組合銀行の預金貸出帳尻は預金は二億四百九十二萬三千圓で九月十五日現在に比し四萬八千圓前年同期に比し五千七百十二萬七千圓の夫々增加を示した貸出は三億九百十七萬七千圓で九月十五日現在に比し一千三百五萬七千圓前年同期に比し六千四百七十萬九千圓の夫々增加である

信託勘定增加

九月末日現在朝鮮信託の信託勘定(單位圓)

金錢信託	三七、九一七、四一三
有價證券信託	八、六九五、一五三
不動產信託	一四、七八二、四〇〇
其他	二一、八九一、九二五
合計	七四、二八六、八九一

で前月末に比し三百十一萬三千四十四圓の增加である

非鐵工業調査に 理研系技術者來鮮

西鮮工業地帶基礎確立か

平壤地方の無煙炭開發による各種工業の誘致は鴨綠江水電の建設と相俟つて、西鮮工業地帶建設の基礎をなすものとされてゐるが、今回金屬關係の業內で兩地方を調査すべく企劃が進められつゝあり、內容は極秘に附されてゐるが、理研系技術者が一兩日中に來鮮島村理研系と共に兩地方を調査するはずである

計畫は京城の無煙炭と西北鮮の奧地一帶に賦存する特殊鑛の開發と並行せしめるもので、相當大規模なものとする可能性があり注目されてゐる

證券手持增加 前年より一億圓

九月末日現在京城組合銀行の有價證券手持高は三億八千八百八十六萬三千圓で九月十五日現在に比し八百六十四萬六千圓、前年同期に比し一億一千五百萬八千圓の夫々增加である

綿糸棉花最高價格

十四日迄適用期間据置

【大阪電話】來る一日より綿糸棉花の最高價格適用については、チエツコ問題の政局不安による海外綿の動搖により從來の二週間を一週間に繰上げる件を大阪綿糸聯合會で協議の結果從來の二週間に据置く事に決定し商工省に稟請をなし現在の綿糸棉花の最高價格を十四日迄に適用、同日決定實施する事になつた

全鮮のトラック

道別に統制進捗す

全鮮に於けるトラックの統制は遞信局の統制方針の下に明進が統制主體となり道別にこの工作を進めつゝあるが現在までに於ける道別の統制狀況は大體次の如く進捗を見せてゐる

▲平南 統制成り近く統制會社を創立

▲全北 統制工作九分通り進捗

▲慶南 道當局は三元統制を希望し明進は一元統制を主張して未だ纏らないが近く何れかに統制方針を決定する

▲全南 現在四社あるがこれを二社に統制すべく明進が工作を進めてゐる

▲忠南 業者多く統制難の形であるが明進として此の形勢に乘出す筈である

混砂米禁止問題で

大阪府無砂米移出要望

大阪府では九月中旬限り混砂白米の移入禁止の府令を發布したため、鮮米商地方を最も得意先としてゐる朝鮮の米穀界に可成り大なる影響を與ふるものがあるので、大阪府知事より總督府に對して無砂八分搗程度の白米を移出せられたき旨の要望があつた、本府では從來より檢査實施中の無砂白米の標準見本を取揃へ六日大阪へ急送した

明年は操業開始

首惱者は鎭南浦に定住

島村理化常務語る

朝鮮理研金屬化學工業(資本金一千五百萬圓)は遂に創立總會を了つたが、島村常務は鎭南浦工場敷地視察の爲め來鮮、六日入城したが左の如く語る

銑鋼、マグネ、アルミを製造するのであるが、埋立工事も順調に進捗しており、諸機械類も手當を了へてゐるから直ぐ着工する、建設資金は一千五百萬圓を要する豫定だ、製鍊の方は理研柏崎工場に大規模な試驗工場をやつてゐるし、工場設備が比較的簡單だから明年中には製品が出せると思ふ、各工場の完成には二ケ年を要する、アルミ、マグネは日本の最高權威たる田中氏が鎭南浦に定住してやるのだから十分自信がある、自分も鎭南浦に定住する、當局との連絡關係があるから、京城に事務所をおく事になるかも知れぬが、未定である、鎭南浦を選んだのは大河內博士の工場立地論に立脚せるものだ

軌條供給日鐵確約

一年三萬六千噸

私鐵建設を初めとする本年の軌條需要增加に對し各方面では配給不圓滑を要望してゐたが資源課では鐵道局と協力し日鐵に配給方を要望してゐたがこの程レール月三千トンの供給を確約する旨回答に接した、依つて一ケ年に三萬六千トンの供給が確定的となつたので鮮內に於ける軌條不足は緩和されるとの事である

南鮮合同電 會一日開催

南鮮合同電氣では前月末決算を締切り本月二十一日重役會を開催し決算案を附議するが配當は一割据置と內定してゐる

資金法强化で 新設會社激減 九月中日銀調査

日本銀行調査によると九月中の新設、增資、社債の合計は三億四千[illegible]數は百二十五社を激減して過般の資金統制法强化の結果新設が抑制されたことを明瞭に現はしてゐる。然してこの內譯を見るに鑛業、製造工業を合して全額は二億七千六百萬圓を總計資本額の約八割以上に上り時局產業の占める比率は益々大を加へてゐる

戰時下の食糧政策

鮮米增產計畫を要求

第一回豫想收穫高の示す (三)

內鮮 の第一回豫想收穫高の數字を基礎にし、農林省が發表した內地の需給推算は次の通りである

◇米穀需給推算(單位千石)

持越高	八、五〇〇
豫想收穫高	六四、七五八
輸入見込高	—
移入見込高	一〇、〇〇〇
朝鮮米	九、五〇〇
台灣米	四、六九〇
供給高合計	八七、九〇八
消費見込高	八〇、〇〇〇
輸出見込高	七六
移出見込高	五一三
需要高合計	八〇、五八九
差引此年度持越	七、三一九

この需給推算は一應首肯されるが常識的に檢討すると次の事實に缺する。

七月 一日現在の殘存米は八百五十六萬石と發表されたのであるが、本年[illegible]の需給推算では政府は七月一日現在に一千萬石以上の殘存米をみるであらうとしてゐた。然るにこゝに早くも百萬石乃至百五十萬石の喰違ひが生じたのである。之は朝鮮米の內地移出が減少したのと消費の膨脹によるものであり、鮮米の內地移出が減少したのは[illegible]の結果であつてこの點は本年度も同樣の條件下におかれてゐる事を豫め算盤に入れておかねばならぬ。持越高の八百五十萬石は多きに失しはしないかと思ふ。豫想收穫高も九州の豐作は稀有のものであるが、關西、關東は相當の

鎌入 誠をみはしないであらうか。實收においては百萬石位の喰違ひが來るであらうことを豫定することが、推算の基礎數字としては手堅いのではあるまいか。一方消費に於て八百萬石の數字をあげてゐるが年々の人口增加、自然消費の趨勢からみると十三年度が八百萬石に達してゐる、聊くとも六、七十萬石、堅實に云へば百萬石の增加としておくべきであらう。又朝鮮米の供給量は鮮米の消費增加を加へると九百五十萬石に無理である。甚だ大雜把な表現であるが、以上の如く手堅く推算して來ると供給消費の

喰違 ひによつて一百五十萬石乃至三百萬石は消えて來る農林省の需給推算が甘いと云ふのはこの點である。幸にして農林省のそれが適中すれば幸であるが、戰時に於ては推算は手堅い上にも手堅い推算を行ひ、補充の方策が確立されねばならぬ。茲に二百萬石喰違ふと假定すると端境持越高は五百三十一萬石となる、之では不安である。日本の經濟力の膨脹、人口の增加、生活の向上等による諸種の經濟情勢を制約し、米價を安定點におくには政府所有米は最低五百萬石、民間に四百五十萬石を

確保 しておかねばならぬ米穀動亂時でさへ在米は四百七、八十萬石があつたのであるから、之と照合して今日の經濟力戰時下を考へると民間政府兩持米一千萬石が理想ではないかと思ふ、然も日本に於ては米價が物價安定の中心である、公定價格を基準にして物價統制を行ひつゝあるが、如何に强力な統制を行ふとしても、現在の經濟機構において、若し米價が暴騰の條件を持つに至つたならば物價の安定は忽ち混亂に陷り、經濟界の中軸を動搖せしめることゝなる、物價の安定が經濟戰に

勝利 を占める重大な役割をなすものなることは、既に歐洲大戰で經驗濟みである。米價の安定が如何に我が國經濟の重要問題なるかを知らねばならぬ。こゝに戰時下の食糧政策の問題として確保すべき產米の需要が必至であることが判明するのである。來年度內地では三百萬石を朝鮮では增産を期してゐるが、之は既に記した如くあく迄期待にはぬ。然も米は天候一本を相手とする投機ものである。當に平年作であり、農作では當り得ない、平常の場合を考慮に入れて食糧充實を計畫せよと云ふのはこゝにある。この增產計畫は內外地を

通じ たものであらねばならぬことは勿論であるが、特に朝鮮に增產計畫が樹立されねば所期の目的は達成されない、朝鮮の現在畓百七十[illegible]町步この中水利不安畓九十四萬町步、更にこの中に五十四萬町步の天水畓がある。この水利不安全畓の中には土地改良計畫が樹立されたもの約五萬町步を推定されるが、比較的容易に行ひ得る地域も多くない。水利事業は短時日で成果を擧げ得るものではないから、農林省が速急にこの問題をとりあげ、經濟的も全急に之が實施を[illegible]るのであるから、既にその肌窓はなされてゐるのである

確立 すればよいのである之は農林省が戰時食糧政策を益々に根幹となる問題であることを強調する。帝國議會に於ける米穀論議に於ては、よつて惹起さるる經濟的現象を觀念する反對論もあるか、それは現狀維持派の繰り言である。時代は一歩と進んでゐるし、日本の經濟力の膨脹は飛躍的なものとなるのであり、經濟機構も根本的に變革される將來に迫つてゐるのである。更らに米の需要と供給の增產計畫と米の消費增進とは不可分の關係にあるものとして

考慮 されねばならぬことを指摘しておく(完)

公社債株式賣買引受募集
山一證券株式會社京城支店
京城府黃金町二丁目一九八
電話本局 三三五一八・二三五二〇
三三五一九・二七三〇七
振替京城一二八六三

安東省收穫豫想 平年に比し一割三分減

【安東六日發同盟】安東省農林科では九月一日現在に於ける本年度第二次農產物收穫豫想調査をこの程完了したが、右調査によると本年は降雨を原因とする數の病害氣候に見舞はれたため、寬甸縣の如き特殊地帶は極めて大なる被害を受けたが平年作に比し一割三分の減收を示し昨年の不作に比しては六分增收の見込みである

商議立候補屆出

七日正午現在二十三名

京城商議改選戰は益々激化し一級十二名二級十一名に對し新顏多く前途激戰を豫想されてゐる七日正午現在にいたる其後の立候補屆出は次の如し

▲一級 【新】渡邊橘太郎【新】二宮常一

▲二級 【新】中央商工株式會社(代表者千用)株式會社松田商店(代表【元】松田清)【新】成昌夫【新】呉東勝

門野氏引退で語る 大倉土木京城支店

本紙七日附朝刊第二面『門野重九郎氏財界引退』の記事に關し大倉土木組京城支店では左の如く語つて居る

門野さんは合名會社大倉組の副頭取として責任を持つて居られた方で、私の方の組は昨年七月居られるが、やはり關係はあつた原事次氏が會長となつてやつて居られたと言へる、今度の大倉系諸氏は大倉男爵の意見で、門野さんと同等の手腕を持つて居た人である

京城 金益證券 仁川 益東 光

朝取取引員 五 昭和證券 京城明治町 電代表本一二一六

苹果一割減收

生產者三重苦

苹果の收穫は昨今最盛期に入つたが病害虫に對する防除不徹底に加へて七月初旬の連續的降雨のため心喰虫、炭疽病發生し大邱を除いては元山、鎭南浦、沙里院地方とも相當の被害を蒙り全鮮的には昨年に比し一割の減收とみられてゐる、其へ特別運賃の廢止のため苹果生產者は可成り痛手をうけてゐるが更に西鮮におけるコレラ發生の影響のため買上げを一時中止の狀態で生產者は三重の悲哀を見てゐる

株式 閑散乍ら 强硬

マバラの買

前場 戰況の活發に徐腰步調を追つて好勢を演じて終了せる氣先今朝は前場の强氣塲を目前にして好轉し、マバラの買進みに阪地は甚り新にして當所も朝新三三圓七大新八二圓丁新東一四六圓九と七高新東七圓五鐘紡一五七圓四と七高く主力は一齊に堅調となり引續き買物步々と云ふ商勢に堅調を維持したが有力仕手の出動未だしに相塲は閑散の感を脫せず一氣の上昇を阻まれてゐたが後半より活況を添へ來り漸次高値へ進み結局堅調裡に前場を終了大引値段は朝新三三圓八大新不申新東一四七圓一鐘紡一五七圓七

後場 戰局進展を好感して好[illegible]發不申諸株引續みあとも軟調を承經に前引せる氣先阪地の早くも一服反落商狀を入れて當所も朝新三三圓八鐘紡一五七圓四と一圓安大新不申新東一四六圓五と三安

金融債券 東洋證券 京城府明治町 電話本局 二一九一・二九九一
現物部 本局 6131・6132・6134
短期部 本局 5161・5162・5163・5164・5165・5166・5167・5168

明治町 覺書

暗雲場あたりから相場に一脈活氣が窺はれ値段も一寸ではあるが高値に進んだ▲原因は江南江北に關然たる戰局の飛躍を好感せるマバラの買進みに依るものだが▲何ぜ天下の東株市場ともあらうものが僅かに五、六百枚の買物に一兩方の値動きとなる程の閑散場面だ▲これを以て漢口陷落の前奏曲だなどと欲る序の幕についたたんぞ云へたもんじやない▲漢冶河動して頭一匹とはちよつと譯が違ふが▲大別山系を突破せしめる飼業も蔵々脈に於ける見直場の奧地のみかに▲と云へば如何にも市場人が樂況に冷淡であるかの如くその戰果にも無關心である樣にも聞えるが▲一般仕手が沈默を守り戰車に備へてゐるのは前線と一面の緒を締める拔目なさに外ならないのである▲如何に色眼鏡で見ても第三國にしろ漢口戰の心眼は果の遂大にして決定的である事は否定せざるを得ないものであらう▲この戰果をも控へ目に見る所に統制經濟下の株式界の持つ特色が生ずるのである▲株式界は現在に於ける唯一の自主權所有者であるだけに自體自戒を最も要とするものは株界だとも云へよう▲それを心得ない者があつたにしても市場の經濟界が統制されてゐる以上決して熱狂的な相場は許されないでせう▲漢口陷落後總決算全面的に發動されると云ふ事は[illegible]▲さう云ふ空氣は嫌と云ふ程度に[illegible]▲一般現象として[illegible]

仕手は愼重

買進みと云ふには未だ前程の距離を有するがそれでも漸く戰局が物を云ひ始め相場は極めて徐々であるが上昇し始めた既に二三日以前から江南江北の戰況は俄然一大進展を示し愈よ命脈迫れる蔣政權の頼みの綱である京漢線奧漢線の遮斷成る日もつい目前に迫つたのを好感するに外ならないのである但し買物を渡するのは昨今は主としてマバラ中心となつて居り有力な仕手は殆んど出動を差し控へてゐる現情である爲に場面は引續き極度の閑散商內だとあるので少々の玉で値段の動き巾は大きいと云ふ有様で大半の仕手の動向を眺ち

現株市況

軒並に買氣

清算主力の弗々買物に强調を呈してゐるのを移し人絹株、船株等の株等に買氣起り一般に非錢から一圓六錢りと云ふ商勢であつた

▲商新二七圓八錢新四八圓八川造五〇圓五と各五十錢高

▲昭和人絹五三圓日新四三圓三丁日し一八圓丁第二帝人六九圓丁

京城府明治町 源 山本源作商店 代表本局五一九一番

清算主力は强調なれど相變らず保合を脫しない思惑心は實物に移り鐘貫は將來北支に化學工業系工業に進出を期待され株數少く拂込も案外早しと見て現熱筋に一齊に買付れ暴騰

大原證券會社 本局三三[illegible]

本日ノ動キ

午後二時調

銘柄	本日出來値
[illegible]	[illegible]

國債 利喰ひに一服

下半期起債界は漸次明朗化等が傳へられながら五分利ものは頃日來買進まれた揚句とて利喰賣物散見され甲號第一回五錢安となりこれに連れて一、二回四分五錢方下押した、外債は佛貨米価のほか米貨は根强い買物あり六分半三百六十八圓五八圓八十錢五分半三百六十八圓五で錢と新高値を示現したが引際利喰賣りで一服商狀を呈し結局六分は三十錢五分半は十錢高に終つた

東京國債

甲號五分一〇四・一〇▲一四四分一〇二、八五▲二四分一〇二、八五▲甘三年物九八、七五▲佛貨四分一九八、六五▲米貨五分半三六八、五〇

三和株式現物店 京城府明治町一丁目 電話本局②代表6101・6102・6103・6104・6105・3922

期米 人氣不動 焦付く

極度の閑散

前場 今朝は阪地も寄りがないのと仕手は氣迷を深くせる際とて單なる小口筋の賣買ひに當一四八十八錢中三十七錢先二圓三十九錢と寄付いた切りアトは連絡共全く活氣なく當限は依然八十先錢中物は前寄八から六錢先限は三十九錢に釘付の狀態を呈し三十八錢と全く無味乾燥に前場を終了

後場 閑散焦付き裡に前止せるあと阪地の引續き不景商狀に當所は當不申中不申先二圓三十九錢と前止値より一錢高く二節同事と氣乘らず遊商內を續けてゐた

當面の問題

當面の問題として注目されてゐるのは新米の貨物が增大した場合那邊まで値段を低下するかである節ち現在は叺一斤が九錢三四厘であるが産地で九錢で買へるとしても一石三百六十斤とすれば三十三圓四十錢に該當しそれに調製費や仁川まで持つて來る費用を加算すると三十五圓からの米になり之れや當限に採算する様にして約八兩玄米で二圓以上下けて來ないと算盤は出合ないわけで果して其所まで農家が賣り出して來るかどうか

東京株式 一般短期取引所 實物取引員 政 中島政治郎商店 東京日本橋兜町一ノ二 電話茅場町 二〇一〇 二〇二〇 二〇三〇 二〇四〇 二〇五〇 二〇六〇 二〇七〇 二〇八〇 二〇九〇 二一〇〇

落穗

半島の米穀から油がとれる。朝鮮米では三、四年前から苦心研究してゐたが蓋を明けてゐる間は何んとか見込みを得ないがそれにしても市場が弱を云ふではないと商賣にならないこの頃純良なものが出るやうになつた。之を機會に工業化の計畫が進められつゝある

◇

糠から油、糟は飼料・肥料になる。出して無駄もない譯である。原料は豐富だし、大精米工場が打つて一丸となり、國策の線前から大工業化すべきだ。

◇

鮮產電球の對英輸出御留、今年も二十萬を內地から押付けて來る。內地の無統制な不況をこちらで払へとは餘りにひどい。そしてそれに國策の名をくつゝけるんだから堪らない

◇

京城商議立候補、新顏も出てなかく賑やかなことだ。非常時下だから之も自動自藏で行つて貰ひたい。

◇

結局は一つ『質の向上』

米界六感

材料はなし仕手はなく相場は損もや商付け見たいになつてしまつた▲收穫時代に入ると相場はデミになつて動けなくなる所へ本年は需給關係で政府の統制分は滯貨してしまつてゐるから之れも止むを得ないがそれにしても市場が弱を云ふではないと商賣にならない▲中の集りとてこんなにい、秋日和が續くと第二回豫想から更に收りにかけて恐らく百萬石は殖えるだらうと云ふ者が多い▲と何所も結構最近產地の作柄を綜合すると誰かが例の良好の作▲作況は國家統制で一石でも多く收穫するやう祈つてやまないがその割り求米の下らないのは困つたもの▲開けば一斤が未た九錢三厘から四厘を唱へ少しく安く値段つけると直く賣物が姿を隱す傾向さへあるとか▲して見るとこの當限なんかも弱氣理想通り新米が捌く出に合ふかは疑問であると同時に蕃許當分は相場も保ひと見るが妥當かも分らない

今後の相場はその如何によつて殘濟が決するものと見られてゐる

各地正米市況

玄米 三等	[illegible]		多摩 三等	[illegible]	
並玄米	[illegible]		陸羽	[illegible]	
白米丸仁一等	[illegible]		銀坊主	[illegible]	
大豆	[illegible]		赤神力	[illegible]	
海州三等	[illegible]		全南三等	[illegible]	
南鮮三等	[illegible]		天安四等	[illegible]	
木浦三等	[illegible]		平澤三等	[illegible]	
大邱四等	[illegible]		沙里院一等	[illegible]	
群山四等	[illegible]				

京城綿布仲値

金剛山	[illegible]
改良鐵	[illegible]
三等	[illegible]
五枚朱印	[illegible]
金明	[illegible]
老鷄太	[illegible]
天桃	[illegible]

一般商品市況

銘柄	寄値	引値
○阪神綿油	[illegible]	[illegible]
ドラム繰入(百斤)	[illegible]	[illegible]
北海物木箱入	[illegible]	[illegible]
○紺育棉花	當限八仙二八	現物八仙四五、先限八仙一五
○大連特產 大豆 袋入	六、四八	六、五五
當限	六、四二	六、四〇
▲豆粕 現物	一、六〇	一、七〇
當限	一、七〇	一、七〇
▲豆油 現物	一四、六〇	一四、七〇
先限	一四、四五	一四、四五
▲シガゴ小麥 十二月限	六三仙四分ノ三	
五月限	六四仙八分ノ五	
七月限	六三仙八分ノ七	

京日卸賣物價

品目	價格
純金(市中賣値)(一匁)	一四、九〇
白金(一匁)	一三、二五
純銀市價(一匁)	十七錢
○食料品(京城主要商店調)	
朝鮮粟(百斤)	一四、八〇
精麥	[illegible]
小麥粉	[illegible]
鶏卵	[illegible]
無煙炭中塊	[illegible]
石油松印	[illegible]
揮發油赤貝	[illegible]
○建築材料	
角材(杉松)	[illegible]
板材(杉松)	[illegible]
セメント小野田	[illegible]
大豆粕安東物(一枚)	[illegible]
過燐酸石灰內地物(十貫)	[illegible]
硫安朝窒物(十貫)	[illegible]
○雜品	
白絞油	[illegible]
胡麻油	[illegible]
種油	[illegible]
小泥板六尺一枚	[illegible]
丸釘二吋	[illegible]
ブリキ	[illegible]

株式(七日)

取引所	銘柄	値段
朝取短期	朝取新・大新・東新・鐘紡・日産・滿業・同新 等	[illegible]
大株長期	[illegible]	[illegible]
大株短期	[illegible]	[illegible]
東株長期	[illegible]	[illegible]
東株短期	[illegible]	[illegible]
東京現株	[illegible]	[illegible]
朝取期米(七日)	前場・後場	[illegible]
大阪期米	[illegible]	[illegible]
東京期米	[illegible]	[illegible]
各地期米	[illegible]	[illegible]
商品(七日) 大阪綿糸・大阪人絹・横濱生糸・大阪綿花	[illegible]	[illegible]
外電(七日)	[illegible]	[illegible]
金融(七日) 東京コール・日銀帳尻・鮮銀帳尻	[illegible]	[illegible]

公社債賣買約定

銘柄	値段
利貨	104,20
利	102,90
利	102,90
(いろ)利貨	98,70
米	97,9
分	378,50
分	368,0
四分 利	198,70
163回	100,2
171回	98,60
127回	100,00
2回	99,70
[illegible]	100,00

京城日報
寄贈 13.10.? 帝國圖書館
刊朝 二十頁

第四回論功行賞發表

武勳輝く護國の英靈
五千五百二十一勇士
陸軍側は上海戰、北支戰線參加者

【東京電話】支那事變第四回（海軍は第三回）論功行賞は靖國神社臨時大祭合祀祭を前にして七日內閣賞勳局並に陸海軍より午後七時半發表された、今回の行賞は陸軍側は昭和十二年七月十五日より本年四月二十五日間に於て呉淞、大場鎭、蘇州河など上海附近及び長城線、石家莊、太原、歸德など北支戰線に於て戰死した將兵倉永少將以下五千四百五十名うち金鵄勳章五千三百八十三名（殊勳甲百四十三名）で、海軍側は昭和十二年十月十七日より本年五月三十一日の間に南昌、南京、漢口、安慶、廣東、蘭州などで主として空中戰の華と散つて名譽の戰死を遂げた田中一少佐以下七十一名で、うち金鵄勳章六十五名（殊勳甲八名）陸海軍合計五千五百二十一名である

海軍の部（第三回發表）

特に左の八名は殊勳者中の拔群者として優賞を授賜せられた

功四級旭四等　少佐　田中 [illegible]（長野縣）
功四旭五　少佐　山內 [illegible]（鹿兒島）
功四旭五　少佐　[illegible]（福岡縣）
功四旭五　少佐　潮田良平（茨城縣）
功四旭五　少佐　金子隆司（福岡縣）
功五旭六　航空特務少尉　川平七郎（石川縣）
功六旭六　航空兵曹長　[illegible]（三重縣）
功五旭七　警備兵曹長　神保 [illegible]（東京市）

以上殊勳甲にして、なほ佐官級行賞左の如し

功五旭四　少佐　瀨戶口源右衛門（鹿兒島）
功五旭五　少佐　川久保 [illegible]（鹿兒島）

陸軍の部（第四回發表）

本發表の戰死者（戰傷死を含む）は北支戰線に、他の大部は中支上海戰線に於て活躍したものである、しかして上海戰線に於けるもの陸軍運輸の果敢なる敵前上陸に引續き堅固な陣地に據り大小幾多のクリークを利用し優勢なる兵力を擁して必死の抵抗を試みした頑敵に對し七十餘時間に亘り晝夜を分たず攻擊を續行し一陣又一陣を陷れつゝ進擊し、遂に大場鎭を陷れ蘇州河に達し茲に完全に敵を退却せしめるに至つた苦闘の各戰場に於ける英靈である

今回殊勳甲として優賞せられたるものは合計百四十三名であつてその多くは幾多の殊勳を奏した勇士である

一、上陸地を確保して軍の作戰に貢す
功三級旭二等　少將　倉永辰治（佐賀縣）

一、殷家閘、下宅附近の激戰
▲功三旭日小綬章步中佐安藤元一（神戶市）▲功四旭五步少佐松 [illegible]

一、敢然敵前上陸防波堤に勇戰す
功五旭六步少尉森誠一（岐阜縣）▲功六旭八步上等兵中岡儀次
上等兵川合民夫（同）

一、奮闘能火を發揚步兵突擊に協力せり
功四旭五　步少佐　安田龍三（鹿兒島市）

一、上陸戰闘に功を奏す
▲功五旭六步少尉森井 [illegible]（愛知縣）▲功六旭八步上等兵鈴木 [illegible]（名古屋市）

一、要地を陷る
功五旭六步准尉齋藤三郎（山形縣）▲功六旭八步伍長山谷一郎（愛知縣）▲功六旭七步伍長 [illegible]（名古屋市）▲功五旭七步少尉 [illegible]（愛知縣）▲功六旭七步伍長 [illegible]（愛知縣）▲功六旭八步上等兵山田 [illegible]（名古屋市）

一、陣地を拔きて遂に寶山城を陷る
功四旭四步中佐山口金一（岐阜縣）▲功四旭六步中尉山本清秀（同）▲功四旭四步中尉中村 [illegible]（同）▲功五旭六步少尉 [illegible]（同）▲功六旭七步伍長 [illegible]（同）▲功六旭八步上等兵 [illegible]（岐阜縣）

一、勇猛決死隊に加はり [illegible]
功四旭六步中尉 [illegible]（岐阜市）▲功五旭七步伍長 [illegible]（岐阜縣）▲功五旭七步曹長 [illegible]

一、屋上より敵を狙擊して奇功を奏す
功五旭七步軍曹 [illegible]（岐阜縣）▲功六旭七步伍長 [illegible]（同）▲功六旭八步上等兵 [illegible]（同）

一、奮兵克く衆敵を擊退して軍の作戰に資す
功三旭三步中佐 [illegible]（千葉縣）▲功四旭四步少佐 [illegible]（愛知縣）▲功四旭五步大尉 [illegible]（愛知縣）▲功五旭六步准尉 [illegible]（靜岡縣）

一、緒戰に功を奏す
功四旭四步少佐 [illegible]（愛知縣）

一、敵陣の殲滅に乘ず
功四旭六步中尉 [illegible]（茨城縣）

一、蘇州河に渡河掩護の華と散る
功四旭五步中尉 [illegible]（靜岡縣）

一、好機に乘じ獨斷突擊す
功四旭五步大尉 [illegible]（靜岡縣）

一、死に臨み勳績を奏唱す
功四旭四步少佐 [illegible]（靜岡縣）

一、敵陣の中核を拔く
功四旭五步少佐 [illegible]（名古屋市）

一、クリークの障害を越えて [illegible]

一、屢々敵線を突破す
功四旭六步少尉 [illegible]（靜岡縣）

一、陣戰の勇士
功五旭六步准尉 [illegible]（靜岡縣）

一、敵戰を奪つて敵を刺し殺す
功六旭七步伍長 [illegible]（靜岡縣）

一、徒手奮闘敵を分捕る
功五旭七步曹長 [illegible]（靜岡縣）

一、走馬燈クリークを越えて
功六旭七步伍長 [illegible]（靜岡縣）

一、決死隊となりて
功六旭七步伍長 [illegible]（靜岡縣）

一、危險を冒して斥候の任を果す
功六旭七步上等兵 [illegible]（靜岡縣）

一、危險を冒して砲火を發揚す
功五旭七步軍曹 [illegible]（愛知縣）

一、南京本防衛線を衝く
功三旭三步中佐 [illegible]（靜岡縣）

一、頭死の重傷を負ひ愛機を操縱して [illegible]
功四旭五航空兵大尉 [illegible]（三重縣）

一、衝突猛攻り年中の散華
功五旭七航空兵准尉 [illegible]（埼玉縣）

一、勵は燕る長城の華
功五旭六步少尉 [illegible]（茨城縣）

唐家山左側占領

【○○山上七日同盟】津田部隊の一部は七日午前九時五十五分盤口街附近の敵堅陣地弥家瓦西南方唐家山左側高地を占領、着々全線に亘り戰果を擴大中である

德安目指し猛進擊

【○○山上にて七日同盟】敵の退路遮斷の重大任務を帶びて前進を開始し六日朱庄を占領せる柴田先頭部隊は、晝夜兼行に敗敵を追つて破竹の進擊を續行、箭龍山、望山、西山尖東側を長驅西南方に進擊（箭龍山の南に望山更にその南に西山尖あり）七日未明西山尖南側の胡莊を占領、引續き西南方に進擊を續け、七日朝八時半には早くも德安東方約三里の黃埠舖一キロに迫つた、同地は南石橋東南街道黃龍山東側から德安に通ずる街道の要衝であつて、敵の後方補給並に補給の據點である、これにより敵の受ける打擊は甚大を極むるものあらう、[illegible] 斯て敵をこの機に一擧に粉碎殲滅すべく我が軍總攻擊の戰況は周到綿密なる作戰の妙と相待つて全將兵の奮戰により極めて順調に進捗しつゝある

一擧に五里を猛進
新店の頑敵に肉薄

【頭先埠七日同盟】新店東方に屹立する天王山の敵陣地に猛擊中の○○部隊は六日の總攻擊に引續き日没より一部を以て同山の攻擊を續行する一方、主力は [illegible] 月光を利して突如天王山の左側に出で敵の側背を急襲、七日更に敵の陣地を衝いて同山の東方に連なる一文字山、兜山などの峻嶮を突破して一擧約五里を躍進疾風の如く新店の頑敵に肉薄した

隘口街の陷落
時間の問題

【○○七日同盟】瀾山南方の堅陣にあらゆる艱難辛苦を克服ひたすら隘口街攻略に努力を續けて來た我○○部隊は、七日拂曉以來果敢な攻擊の火蓋を切つた、一方○○基地ではこの地上の猛攻に協力して下村、田中兩部隊長の率ゆる○○機もつて隘口街北方瀾瓜鋪附近及南方の部落山敵に蟠居する敵陣地を爆破、空陸相呼應して一擧に敵を粉碎せんとしつゝあり、地上

恩賜財團計畫
木戶厚生相奏上

【東京電話】木戶厚生相は七日午後二時宮中に參內天皇陛下に拜謁仰付けられさきに軍事並に遺族援護の有難き思召より御下賜あらせられた三百萬圓の御下賜金を以て設立することになつた軍事援護を目的とする恩賜財團計畫について七日の閣議において決定した內容を委曲奏上御下問に奉答して退下した

恩賜の三百萬圓を以つて
軍人援護會設立
民・間・團・體・も・統・合

【東京電話】政府は曩に軍事援護の有難き思召により御下賜遊ばされた恩賜三百萬圓を以て恩賜財團を設立、國民の協力を得て各種軍人援護事業を行ふと共に厚生、陸海軍各省に於てこれに關する具體案作成を急いでゐたが、七日閣議に於て右の恩賜金を以て近衞首相を設立者とする『恩賜財團軍人援護會』を設立するに決定、木戶厚生相は同日午後二時宮中に參內天皇陛下に拜謁仰付けられ恩賜財團設立の趣旨を奏上すると共に厚生省では即日近衞首相に對し恩賜財團設立のため恩賜金三百萬圓を交付する旨指令を發した、しかして厚生省では陸海軍兩省と協力して軍人援護會設立に關する寄附行爲の起草その他具體的計畫を講ずることになつたが、軍人援護會は既存の軍人援護團體を統合し一般國民の協力下に各種の軍事援護事業を行ひ、各地方に散在する支部と連絡をとり銃後に於ける軍事援護の完璧を圖る方針である

逆襲突擊の敵
一千名を殲滅す

【排市七日同盟】新田藤村兩部隊は西山、王一店附近一帶に小擧に晝夜を分たず逆襲し來る敵大軍に對し六、七兩日に亘り徹底的打擊を與へこれを殲滅したが敵は我が北上東陣地の奪還を試み敵ながら天晴れな勵ぶりを見せ六日夜から七日朝にかけては一百餘名が一團となり擲彈を以て數度に亘り我が方に突擊し來つた、我が方の部隊の月餘に亘り血涙を呑んで奮闘した盤口街の陷落も最早時餘を殘すのみとなつた

敵司令部に猛爆擊

【○○基地七日同盟】陸の荒鷲佐瀨、久保兩部隊は地上部隊の攻擊に呼應し六日終日排浦戰線の要衝五里店、信陽間の敵司令部及び陣地部隊に猛爆を加へ、中島部隊はまた大別山系の敵據點麻城を急襲大打擊を與へた

隴海線の遮斷近し
信陽以北の敵は袋の中の鼠

【○○七日同盟】神速果敢なる我が漢口攻略部隊の京漢線遮斷を實現した今日、一方に於ては南部山西に於て我の殲滅するを待つてゐた我○○進擊部隊の行動が活潑化し黃河を渡河して隴海線を遮斷するのも目睫に迫り、信陽以北及び鄭州西安間の敵は全く袋の鼠となつて大動搖の色が濃厚となり、西安を中心とする赤色ルートは完全に危機に陷り今や最後の段階に立ち至つた

戰果を擴大
田家鎭攻略部隊

【南京七日同盟】中支軍七日午後五時發表田家鎭要塞對岸に於ける我が軍は半壁山の敵陣地を拔き引續きその北方馬駐山などの一帶を攻略し益々その戰果を擴大中なり

京漢線爆擊

【北京七日同盟】陸の荒鷲原田部隊の○○機は五日午前下蔡鎭附近を進む敵鄭州及び京漢線の各驛を猛爆全機無事歸還した

仰げ日の丸讀へよ傷兵
銃後後援強化週間 第四日

半島度量衡事業の擴充問題に傾聽
第十九回總督面會日

民衆の聲を聞く總督官邸の第十九回總督面會日は七日午後三時十分から官邸應接間で開かれた、面會を申し込んだ人々は朝鮮社會事業問題に就いて朝鮮電力株式會社專務井上清氏外社會事業の實際に活躍してゐる五氏と、朝鮮度量衡組合副會長伊藤壽一氏それに、けるばる元山から訪れた半島海產物の功勞者横山喜太郎翁、並に兩女三井ヘルミ教諭、民政黨代議士愛野時一郎氏等各方面に活動してゐる人々であつた

南總督
はこれらの人々が語り出す體驗談や希望を約二時間に亘つて熱心に聽き入つてゐた、殊に三井教諭の小學校、女學校の制服統一論や、横山翁の在鮮五十年の苦心談にはいちく親切に質問し、横山翁の經營する元山の牡蠣養殖場に機會があつたら一度訪問するとの總督の話に翁は子供の樣に喜び、懷しい土產を持つて元山に歸つて行つた、會田、李、東井、藤野、加古の各社會事業家から異口同音に社會事業に關する根本法規の制定を切望し、總督も朝鮮事情に適應せる社會事業の實施に就いて有益な意見を述べ、終つた人々に深い感銘を與へた、愛野代議士は入城援護と纏進朝鮮を目擊した感想を率直に述べ

最後に
伊藤壽一氏から度量衡制度である朝鮮度量衡事業の擴充強化に關し、專門的な立場から貴重な意見を發表し、さらに朝鮮の急速的發展と併行した本府機構の編成並に監督官廳の機構充實を要望して、盛會裡に第十九回の面會日を終つたが、伊藤氏の發表した半島の度量衡事業の擴充問題は最近にない立派な意見として南總督に多大の感銘を與へた【寫眞は本日の面會日】

羅隊報道部發表

【上海七日同盟】羅隊報道部正午發表
一、馬陵山占領後、息つく間もなく殘敵急追中の海軍陸戰隊は、去る六日早朝より海軍航空部隊及び陸軍部隊と緊密なる連絡の下に猛進擊を續行し夕刻までに毛竹林一帶の高地を占領せり、
二、昨六日南支方面內陸一帶は終日雲に閉されありしを以て海軍航空部隊は廣東郊外第四路軍兵舍、虎門砲臺其他七ケ所の軍事諸施設を爆擊、其他の一隊は廣九鐵道の破壞に向ひ敵に大損害を與へ全機無事歸還せり

之がため江上作戰は益に進捗しつゝあり

半壁山一帶の要塞を占據

【九江七日同盟】揚子江岸の作戰擔當半壁山要塞を屠つた横木海軍陸戰隊は、同山を中心に附近の小高地を初めとし要塞地帶甘塞、重爽湖、毛家凸を續々占據、六日午後三時半過ぎには府と半壁山九キロの毛竹林要塞に突入、完全に之を占據して感激の日章旗を翻した

ドイツ軍
第五區を占據
投票を行はず

【プラハ特電【七日發】】國際委員會は人民投票によらずしてドイツがチェッコ第五區を十月七日より十日までの間占據し得る旨決定した、右第五區は從來チェッコの最も重要なる地域の一部を形成してゐたものであり、チェッコ人の數も比較的多いと云はれてゐるほどで、ボヘミア、モラヴィヤ間を結ぶ戰略的に重要な鐵道をも包含してゐる、斯くてボヘミヤは深いくさびによつてその東部地方から隔離されることになつたわけである、而して新國境はピルゼン市西方五キロを走りプラハ市の北方六五キロの地點を通りブルノ町の南十五キロの地點に達するわけである

ズデーテン地方
獨、チ兩國人
本國歸還に決定

【ベルリン特電【七日發】】ドイツ、チェッコ兩國政府は過般來ズデーテン地方の住民の運輸につき協議を進めてゐたが一方チェッコ國內ズデーテン・ドイツ人とズデーテン地方居住のチェッコ人をそれぞれ本國に歸還せしめる件について意見一致した

商議選擧取締
方針を協議（京畿道）

京城商議選擧は來る十一月一日施行されるが立候補屆出は七日まで二十三名（一級十二名、二級十一名）に達し選擧戰は日を追ふて激烈を

人

◇愛野時一郎氏（衆議院議員）六日入城不知火
◇安藤榮城大佐　六日入城不知火
◇津田信吾氏（鐘紡社長）七日午後入城備前屋
◇宿地十五郎中將（航海要港部司令官）入城中七日午後三時二十分京城へ
◇安田宗次氏（本府殖產局農務課長）新任挨拶のため七日本社來訪
日本社來訪 [illegible]

東西南北

天下の名優吉右衛門が半島まで態々渡つて來たのを機ふたため總督が龍山官邸に對し休みに一寸招いた▲吉右衛門官邸の庭を步きながら庭にある五六本の栗の木を眺めと見事な栗がなつてゐる「之は見事なもので御座る」と播州も感心して子供のやうに喜ぶ吉右衛門▲總督「それで一つちぎつて進せよう」と人を呼ぶら枝を折つて投げると播州「おゝ見事！」數丁年振りに見るこの栗か下で播州は、その實は落ちず、その落ちた實を播州はつた栗をそのまゝ紙に包んで土產としたが▲この寸時、總督も大喜びで栗拾ひの寸暇を過し拾つた栗をそのまゝ「朋友方より來る〳〵」の論語にある如き感興で播州を喜ばせ、吉右衛門も、總督のこの心を酌んで感激し、京城では最後まで府民諸の舞台を踏んだのだつた【寫眞は吉右衛門】

冨山房新刊案內

蒙疆の資源と經濟

和加竹誠・林田勳　共著　定價一圓六十錢　送料十四錢

本書は著者兩氏が現地に於ける某重要機關の任務に從ひつ、危險と困難の下に調査研究せる硝煙の香眞新しき報告書である。廣袤五十萬七千平方粁に亘る蒙疆の地は、事變勃發後逸早く皇軍將士の努力によつて治安回復し、昨秋既に察南、晉北、蒙古聯盟の三自治政府とこれを統合する蒙疆聯合委員會の誕生を見、今や着々として政治、經濟、教育等各方面に堅實なる發展を示しつゝある。而もこの地は鐵、石炭、銀、石綿、鹽、曹達等鑛物資源の無盡藏の寶庫と稱され、畜產、農產も亦豐富であつて、その開拓は邦人の奮起に俟つもの甚だ切なるものがある。この際本書の如き、その資源、經濟の各般に亘る詳密、正確なる調査研究の出現は　蒙疆に志を有する人士に取つて唯一の絶好指針である。現下長期經濟戰の礎石としての東亞ブロックの見地からも頗る貴重なものといはねばならぬ。（四六判三二四頁）

北支及蒙疆地方產業地圖

和加竹誠・林田勳共著　定價八十錢　送料六錢

同著者の調査にかかる前書の姉妹篇にして最新且正確、詳密なる北支、蒙疆地方の大產業地圖。その尨大なる資源の全貌が一目瞭然たる本地圖は、彼地に志を有するもの、視察、調査に赴くものにとつて唯一絶好の指針である。（竪二尺六寸　横三尺六寸　折圖）

實用算術精義

藤野了祐著　定價四圓二十錢　送料內地・三三　鮮土・六二　菊判　五〇〇頁

從來算術の參考書は殆ど受驗用のもの又は理論的なものに限られ、最も必要な實用算術に關するものは殆ど無かつた。本書は算術教育に最も造詣の深い著者が、此の缺陷を充たすため計算の仕方から應用問題の解き方に至るまで、實用算術全般に涉り多年の經驗を基礎として平易丁寧に講述されたもので各項悉く從來の書に求め得られない內容を有する。小學校及び各種中等學校は勿論一般家庭にも一本を備へらるべく特に數學教授者諸彥並びに文檢受驗者の御必讀を御薦めする

語學畑の副產物

九州帝大教授文學博士　豐田實著　定價一圓八十錢　送料十四錢　四六判　二六二頁

隨筆と小品と英詩に小研究を加へた語學者の手になる一種の雜集である。由來語學や英文學に關するものには研究が深められる程その專門化が甚だしく、一般の人々の精神生活とは凡そ縁遠い樣にさへ思はれる著書が夥しくなかつた。然るに本書に收められたものはどれを讀んでも面白い。例へばポーに就いても我々に親しい井川龍之介と比較して、更に短篇小說の理論をまで遺憾の雖で面白く說明してある。のみならず、眞劍に辿つて來た學究の生活途上の足跡も十分に覗れる。新秋に一讀をお薦めする。（四六判二六二頁）

ケティー物語
（第三卷）その後の巻

松原至大譯編　定價一円六十錢　送料十四錢

『ケティーブック』の第三卷を、わが國の少年少女諸君に贈る。母親に先立たれた少女ケティーが、五人の弟妹を護つて、樂しかるべき少女の日を如何にして送つたか。一・二卷と共に、美しい夢と、涙と、笑ひとを巧に織りなして、正しいものゝ美しさを教へる。既刊とともに御愛讀を乞ふ。（四六判三〇八頁）

第一卷　家庭の卷（既刊）定價各一円六十錢
第二卷　學校の卷（既刊）送料十四錢
女學生・少女間に頗る好評!!

圖書總目錄進呈

東京神田神保町　振替東京五〇一番　電話神田二一七一―八
冨山房

社説

防共陣營の强化
半島大衆は奮然起上る

平時、戰時を問はず深刻複雜にして、最も恐るべきは思想戰である。ソビエートが世界赤化に乘出してより、この方、世界に於ける血の闘爭はすべて、思想戰に胚胎してゐると稱するも過言ではあるまい。スペインはそのよき例證である。近代戰は武器、彈藥、人の消耗戰であるのみならず國力そのものの消耗戰であり、思想戰である。ソビエートがコミンテルンの手を通じて、過去に於て如何に日本を赤化の對象としてゐたか。それは武器を用ひずして、スターリンの野望を極東に遂行せんとする深刻なる戰であつた。日本の青年層にしてこの魔手に躍らされた者はまだく吾人の腦裡に生々しきものがある。幸にして萬古不易の國體は嚴として、斯かる不逞分子を清掃し、事變勃發以來、眞に擧國一體聖戰の遂行に邁進してゐるのであるが、ソ聯の魔手がある限り、防共陣は寸刻の弛緩も許されないのであり、一層の强化を必要とする。

◇

日、獨、伊防共協定は既に東京、ベルリン、ローマ樞軸により、世界人類を赤魔より救ふべく益々强靭なる結盟がなされてゐるのであるが、この防共思想を世界に及ぼすところまで推し進めて行かねばならぬ。即ち日本建國の精神、八紘一宇の大精神を、世界に宣布することにより、はじめてその目的を達し得るのである。防共運動の徹底は實に世界人類を日本精神に浴化せしむることにある。

曩に朝鮮に於ては、警務局が中心となつて防共協會が設立され、防共に關する諸種の施設が講究され、防共運動の徹底が計られつゝある。之こそ前進せる皇道の世界宣布を最後の目標となせるものである。この鞏固たる認識を把握し且つさせねばならぬ。內に於ては防共の陣營を一段と堅くすると共に、二千三百萬同胞をして眞の日本精神を體得せしめ、思想は思想をもつて克服驅逐するの信念に生かしめることが、防共運動の根幹であり、こゝに到達することが世界人類を救ふ所以なるを知らねばならぬ。

◇

八紘一宇の大精神こそは日本が世界に誇り得る至高のものである。我々半島同胞が一人殘らずこの精神に徹底する時、はじめて皇國臣民としての矜持を持するを得るのである。防共は如何に各種の施設をなすと雖も、國民に日本精神の信念なくば死物となる。國體を明徴にし强國の大精神に生きることが、思想戰に勝利を獲るのであり、防共運動の結論なのである。今やソ聯はスペイン赤化の失敗から轉じて、外蒙、支那をめぐる諸國にその魔手を延ばしつゝあり最後の目標は日本である。支那に於ける赤魔の跳梁は、如何に支那國民を悲慘な境遇に陷し込んでゐるか、思ふだに慄然たるものがあらう。茲に於て、半島同胞は、奮然起上り、皇國臣民として防共精神の徹底に、防共陣營の强化に全身、全魂を打込まねばならぬ。之こそ半島銃後の大運動なることを深く銘記し成果の顯揚に邁進するの秋である。切に半島大衆の奮起を促す次第である。

廢物利用助成金に 痛烈な質問續出
京城府會遂に流會

三十三萬六千六百九十四圓の追加豫算を審議する京城府臨時府會が、一萬三千圓の廢物利用報國會への助成金問題から全く議事の進行を妨げられ三時間にして流會、一日で終了を見る豫定の十一議案中僅か一議案の第一讀會をも終らず、流會となり、併催の教育部會も勿論流會となり、殘された議案の如きは次回の臨時府會へ持越されることゝなつた

當局の説明 核心に觸れず

昭和十三年度一般會計歳入出豫算追加更正の件ほか十件を附議する京城府臨時府會は豫定より十分遲れて七日午後二時十分から京城府會議室で開かれた、議事日程に入るに先立ち議長席に就いた佐伯府尹から三十三萬六千六百九十四圓の追加豫算內容の概略について長々と朗讀的の説明あり、二時三十五分議事に入つたが、番外席は何れも國民服に丸刈り頭で時局色を見せ、一寸緊張した空氣の中に第一讀會に入る、稗本內務課長の議案內容の説明に對し先づ

波多江議員 起ち「時局關聯課の新設と都市計畫、消防の兩係を課に昇格しながら、その陣容は殆んど舊內各課から遣り繰りで充實させ、豫算面の上にも事務費に比して人件費の著しく目立たないと云ふことは、全議員が時局への認識の深きことを示すものである」と前提、轉業相談所新設費の寡少な點その他に關して二三の説明を求めた後、京城廢物利用報國會への助成金一萬三千圓の內容に鋭く突込んだ質問を放ち、府當局の説明を求めるやダレ氣味の議場は俄に緊張、加納議員、韓萬熙議員からも夫々右助成金の使途、交附の方法、監督等に關して明瞭な具體的內容を示せと猛烈な質問の矢を放ち佐伯府尹、稗本內務課長、長堀工營部長から縷々説明するも納得せず、質問、説明共に核心に觸れず、町總代制度問題、町會補助金と町總代承認に關する府の手續問題等についての韓萬熙議員の質問に對する説明をそつち除けに、廢物利用報國會への一萬三千圓の助成金問題を中心に議場の空氣は險惡化したので、議長は四時休憩を宣し、懇談を重ねた上更に五時再會したが、上原議員の質問を「監成流説は後にしろ」などの野次もとび、全く混亂した議場の中に五時十分議長は日を改めて招集する旨を宣告、從つて併催の第一、第二兩教育部會もお流れとなり、三時間の議事時間を費して結局第一讀會の第一議案をも終了せず、有耶無耶の裡に散會となつた

大藏省の 貯蓄奬勵策

【東京電話】年內八十億を目指し國民貯蓄獎勵の大藏省では去月廿二日の貯蓄獎勵の特別委員會に基づき色々の新手を考慮した結果

一、銀行郵便局等取扱時間を夜まで延長し工場會社で賃銀俸給を受けた場合の送金等を徹底させる

二、軍需産業關係には特に從業員の貯蓄をさせ今年末のボーナス手當の一部は公債又は貯蓄債券で支拂はせる官廳でもこれを實行すること

三、大都市を中心に從來以上の組織的宣傳を行ひ十一月中に經濟戰强調週間を行ひ貯蓄の必要を徹底させる

多獅島築港問題 で具體的に協議
大竹內務局長語る

【新京七日同盟】安東並に多獅島築港問題に關する滿鮮打合會議に朝鮮側より出席する總督府內務局長大竹十郎氏、遞信局長山田忠次氏、外務部長松隅龍雄氏等一行五名は、七日午前十一時四十二分着"のぞみ"で平山交通次長等官民多數の出迎へをうけ來京したが、大竹內務局長は左の如く語つた

東邊道並に平安南北の地下資源開發計畫に並行して之が吞吐港として鴨綠江下流に在る安東、多獅島の築港計畫が進められてゐるが、兩港は鴨綠江を挾んで滿鮮相互に密接な關係があるので、滿洲國側と打合せを行ふためやつて來た、我々の方には別に異議案はないが滿洲國側からよくその計畫の説明を受け兩者ともに滿足するまで協議するつもりだ、出來得れば二、三日間で打合せを終へるつもりである

罐詰の空罐 配給を統制

【東京電話】食料品の罐詰製造業に要する空罐の配給割當は今回空罐需給協議會において本年十月一日より向ふ一ヶ年間に八萬八千噸を罐數に換算して一千五百三十一萬三千箱と決定したので農林、商工兩省では本日各地方長官その他關係方面に左の如き趣旨の通牒を發してこれが配給統制に萬全を期することゝなつた

一、時局に鑑み不用品と認められる罐詰の空罐配給はこれをなさざること勿論その割當は罐詰の種類用途よりその種類の生産と當業者の實績を基準とすべし

二、空罐の割當證明書の發給、官廳又は團體に對し割當基準を決定し又はこれを變更するときは主務官廳の承認を得ること

三、本協議會は罐詰の軍需供與と輸出の振興を圖り罐詰業者及び製罐業の共存共榮をはかり生産の更生と統制をなすと共に價格の協定をなすこと

割當數は左の通り（割當は箱單位は千）

▲蟹罐詰 日本蟹業水産組合聯合會六一、同朝鮮一九
▲鮭鱒罐詰 日本鮭鱒罐詰業水産組合一、一三七、同朝鮮三三五
▲貝類罐詰 內地一九一、朝鮮二八
▲鰯罐詰 內地三、八九八、朝鮮二、二三〇

拓相は專任に
近衛首相の意嚮

【東京支社特電】近衛首相の外拓相兼任に就いて七日の閣議後鹽野法相は首相に對し鍵政的に兼任の時期を質したところ、首相は「外相は當分兼任で行く、拓相は適任者があれば入閣せしめて專任にしたいと思ふ」と答へた

【東京電話】宇垣外拓相辭任後の拓相後任に關しては政府はなるべく速かに近衛首相の兼攝を解き閣僚の兼任とする方針で七日の定例閣議散會後首相官邸において近衛首相、木戸厚生相、末次內相との間に右に關し協議を重ねるところがあつたが、當初候補者とされてゐた有馬農相は病氣のため固辭し、又末次內相、木戸厚生相にも夫々難色ある模樣なので、若し閣僚中から兼任困難の場合には何時までも首相兼攝として置かれないので結局外部から專任拓相を入閣せしめるかも知れない模樣である

ソ聯極東軍 編成替へに躍起

【羅南電話】確實なる筋の情報によればソ聯は張鼓峰事件の苦杯に懲り極東軍の擴充强化編成替へに躍起となり極東軍を二分して第一赤軍司令官にジュルテルン大將、第二赤軍司令官にコネフ軍團大將が任命されたと傳へられてゐる、最近シベリア軍管區では盛んに軍國熱を煽り國民の注意を集めてゐるが

映畫製作所レン・フィルムでは張鼓峰事件を取上げて宣傳映畫『國境』を製作し彼一流の勝手な手前味噌的シナリオを織り込んで國境守備隊の活動を大々的に誇張せるこの映畫によつて一には張鼓峰事件敗戰の寄貨を取り一には沈滯し勝ちな國內人心の動搖を阻止しようと企圖してゐる

齋藤駐米大使 歸朝を延期

【ワシントン六日同盟】齋藤大使更迭に關する帝國政府の公電は六日齋藤大使の手許に屆いたが、齋藤大使は目下相當健康を恢復してゐるので主治醫と協議の上大體十二月まで歸朝を延期する模樣であるなほ堀內次官はかねてアメリカより好感をもつて迎へられてゐるので、各紙とも同氏の駐米大使發表の報に歡迎の意を表してゐる

チエッコの（獨軍）五分一を占領

【ベルリン六日同盟】ズデーテン問題に關する國際委員會は六日の會議に引續いてズデーテン地方第五區の無投票割讓を決定したが、更に十日ベルリンにおいて再開し中心に逐次割讓地以外のズデーテン地方の人民投票問題につき協議をとぐる決定である、人民投票に附すべき地域決定については先づ獨チエ兩國間が直接交涉を行ひ意見一致せぬ場合は國際委員會が最定に乘出すべしとの意見が有力であるが結局獨チエ雙方の合議により一定地域に於て人民投票を施行せずして割讓を決定するのではないかと云はれて居る一方六日の委員會決定によりドイツは十月十日までにズデーテン地方第五區の占領を完了するが、これで全チエッコの五分一の地域を占領する事となる譯である

チエッコ大統領 下馬評の顔觸れ

【プラハ六日同盟】ベネッシュ大統領辭職後何人がチエッコ大統領に選ばれるかは新チエッコ今後の政治的動向と關聯して頗る注目されて早くも種々の下馬評が行はれてゐるが建國の父トーマス・マサリック初代大統領の令息に當る現駐英大使ヤン・マサリック氏、チエッコスロヴァキア農民黨總裁ベラン博士及び現首相シロヴィ將軍が最も有力である

資金・技術・機材 三方面から研究
入城の田島產金振興社長語る

日本產金振興會社々長田島道治氏は就任挨拶並に十四日の開業披露宴出席の爲め松本理事同伴七日あかつきにて入城朝鮮ホテルに入つたが氏は語る

朝鮮は二十年振りだから初めてと同樣だ、全く面識のない仕事だから池田さんから話があつた時は面喰つた譯だが、大藏大臣が銀行の方はこちらでやると云はれるので引受けた譯だ、內地では本社と興銀でやるが、朝鮮は本社、東拓、殖銀でやるのは御承知の通りだ、朝鮮の鑛山は若いから大いに期待してゐる、資金をどん〳〵出して之と正比例して金が增產されると結構な事であるが、なか〳〵困難な點も多からうと思ふ、それに機材の供給不圓滑、技術者の不足もあるから資金のみならずこの方面にも積極的に乘出し、放出した資金が如何にすればよりよく多くの金を生むかに最善の努力を致したい、金が出れば資金は幾らでも放出してよい譯だ、九日頃南浦製錬所を中心に鎭南浦の鑛山を視察し、十二、三の兩日南鮮地方の金山をみて十四日退鮮する豫定だ、入城途中で沙金のドレッヂ一臺の稼行をみたが、稼行したあとの餘地はもつと考へられてよいのではないかと思つた

ブ元帥は生存
顧問として 憂鬱な生活 …つてゐる

【新京七日同盟】かねてブリュッヘルの失脚を傳へられてゐたスターリン一派は張鼓峰事件の責を負つて事件直後の八月中旬極東特別軍の改組を斷行ニコリスクに第一軍、ハバロフスクに第二軍、ブラゴエスチエンスクに第三軍、チタに第四軍を分設せしめ極東軍特別司令部を解消對日戰備の首腦ブリュッヘルを中央に召喚したが六日當地某機關の入手した情報によるとブリュッヘル元帥は九月下旬モスコーに向ひ目下ゲペウの監視のもとに國防人民委員部顧問として憂鬱な生活をなして居ること判明した

使用可能の敵機は やつと百機內外

【南京七日同盟】確實なる情報によると漢口に集結した敵空軍は昆明、貴州、梁山、成都などを最後の基地とし總計三百機を集中したといはれる、そのうち戰鬪機百五十機、爆擊機百二十機他は偵察機及び練習機であるが、戰鬪機はソ聯製戰鬪機E十六型、E十五型を初めカーチスホークが多數を占めてゐる、然し組立不可能、器材不足などにより實戰可能のものは僅に戰鬪機四十數機、爆擊機六十機に過ぎざるものと見られてゐる、我が海陸空軍の制壓下に臣服された敵空軍當局は、ソ聯の新鋭機を集中したと宣傳し六日の如きは漢口に於いて示威飛行を行ふなど空軍健在の事實を民衆の眼より蔽ふべく躍起となつ

松平貴院議長退城

六日入城した貴族院議長松平賴壽伯は朝鮮ホテルに一泊して七日午前十時龍山陸軍病院に勇士を見舞ひ午後三時發「のぞみ」で大野政務總監はじめ軍官民多數の見送りを受け離京した

◇＝大阪定期引前氣配

大新	八二四五	不變
新東	一四七四一	一安
鐘紡	一五七四五	三高
[illegible]業	七七四七	不變

◇＝横濱生糸後引

當 未當　先 未着

◇＝龜井人絹後引

當 八六、三〇　先 八六、一〇

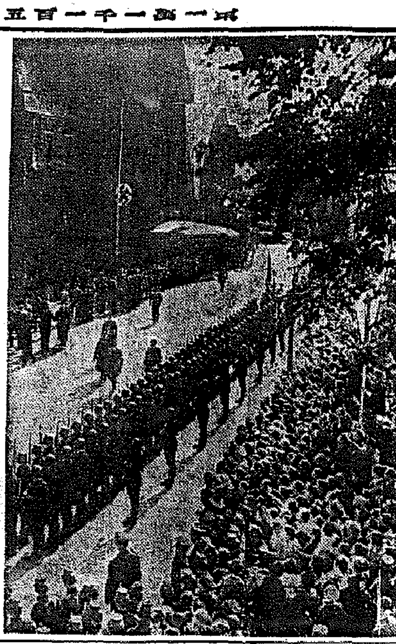

チエッコ問題第二次會談地ゴーデスベルグに到着 閱兵するヒトラー總統（九月廿二日）

快調又快調の十一月特別號

オール讀物

全部讀切の元祖！ 全部傑作の家元！

從軍作家が出發直前の力作！

柴犬 丹羽文雄
（流麗の筆に描き出す美しく冒險好きな近代娘と若き彫刻家との戀愛）

錢形平次 お局お六 野村胡堂（箱根を舞台に六千兩の金を巡る平次とお六の暗鬪）

青春小說 獨身倶樂部 藤澤桓夫（胡川づくめの獨身倶樂部に持ちあがつた戀愛事件）

時代小說 彰義隊始末 左文字勇策（上野戰爭に破れ駿河に結束した隊士の動行を綴る）

戀愛小說 花のある鄕愁 長田幹彥（故鄕の町の演奏會をひそかに逃避する敗殘の感傷）

女優秘話 マスコット綺譚 横溝正史（美はしき瞳の頭腦が秘めた人生悲劇と怪事件）

野球小說 投手と手榴彈 鷲田成男（野球ファンの一家が醸し出す微笑ましい家庭悲劇）

維新小說 銀杏城の女達 大屋典一（戰亂に包圍された城中に獻身的な働きをする女達）

大衆明治史讀本・第一回 廢藩置縣まで 菊池寛
（廢藩置縣によつて封建制度は自然的に崩壞し、朝廷を中心とする統一政治が行はれた）

〜本誌特輯・趣味知識の頁〜
◆光源物語 俵田龍夫
◆建築の話 星野昌一
◆寫眞師今昔物語 松尾樹明

野球珠話
自肅と萎縮の履違ひ…藤原義江
絶對早稻田だ…石黑敬七
慶應よ勝て…木々高太郎

映畫物語 冬の宿 永島一朗（酒と怠惰者の妻とお人好しで意志薄弱な夫の悲劇）

明朗小說 聖林娘（ハリウッドむすめ） 松井翠聲
（見染めた相手は生粹のアメリカ娘、言葉の通じぬ珍戀愛譚）

現代小說 おてんば鶯 牛田元日（一瞬の花形と謳はれる人氣歌手の涙と哄笑の物語）

山窩秘話 河童の大將 三角寛（河童入道と綽名された兇惡無比の強盜を捕へる迄）

强豪選手 穿スキー投手 鈴木惣太郎（アメリカ野球界に君臨した名投手の悲壯なる一生）

新婚小說 われ過てり！ 辰野九紫（月給を偽つて結婚したばかりに苦勞をする花婿氏）

出征逸話 岩男上等兵・日名子實三（戰場の辛酸も知らず敵彈と鬪つた愛惜すべき青年彫刻家の追憶を語る）

競馬豫想 秋季横濱競馬の豫想 增田高俊

◆釣りの讀本 十月の巻（しかけ指南つり場案內） 井草光一

◆乃木將軍聯隊旗事件 尾佐竹猛
◆弟子を送る 堂本印象
◆上海の一夜 今日出海
◆秋宵檢校の宴 內田百閒
◆淺間の爆發 鈴木文史朗
◆北海道の旅 臨水鐵五郎

新人傑作漫畫 哀戀切々たる陋巷の世相圖 春江と信吉 武田鹿太郎
（愛しい信吉に別れの言葉も交せぬ春江の心情）

故鄕通信
◇御存じですか◇
◇文筆部隊通信集◇
★時局新語讀本★
★われらの生活改造プラン★
終盤戰の秘訣…八段 大崎熊雄
勝敗は此の一手…七段 瀬越憲作
北から南へ 井深徹
痔の知識と治療法 醫學博士 長町穆
大衆文壇噂色彩

電報・電話・エピソード集
ツツシミテゴキデンノゴセイキヨヲイタムなんて怪電報から…電話口でいやどうも裸で失禮と詫びる名士三十數氏の珍談滿載の爆笑篇！

特價七十錢

東京市麹町區內幸町・振替東京一七一六〇三
文藝春秋社發行 送料四錢

六大學野球リーグ

明治の總攻擊 慶應は新人打線に期待

東京支社發

戰頭の一戰に帝大と云ふ思はぬ伏兵に引懸されて不覺な試合を進めた明大も、清水の好投に打てないまでも絶對に敵に打たれる心配が無く、その中に不振な西鄉を觀際してからは打力も漸く調子を取戻し、對早大戰には堂々たる

王者の貫祿 を取戻して四强戰の角逐漸く酣となるに至つた、清水の冴えは益々鋭く、吉田以下の打線は時々その攻擊を緩めても終回までに何時かは猛襲して、如何なる投手と雖も攻落せずにはおかない、加ふるに機に臨み變に應じた谷澤監督の用兵によつて打席に出る代打者は悉く味方の信頼に應へて明治一軍の勝運に大きな役割を演じてゐる

慶應にあつ て秋の魅力と云はれる大日方、白木の新人投手も對明戰に初出場と云ふ事は先づあるまいから、高木、成田のリレーは缺かぬところと見られるが高木の怒球、成田の才球何れも此の明治の猛打を阻む力としては餘りにも頼り無く、對法戰のみを以てその全貌を律することは出來ないが、先づは相當の得點を許すことを覺悟せねばならない、復活した灰山は慶明戰に再びその姿を現すかも知れぬが、飯島、長良、宇野、大館、水野と云つた強剛たる新人群は慶應の士氣に清新の氣を添へて對法戰にも新人の打棒大いに振ひ、慶應はむしろこれ等新人の活躍に期待した方が得である樣に思はれる、しかし此の新人群に加ふる本田、楠井の兩飛翼を以てしても清水の球を打ちこなすことは決して容易でなく、成田高木の好調に

新人群が未 曾有の奮りを示した場合慶應の一勝、照宮に行けば明治は帝大の一引分を除いて無敗の星で、對法戰まで押切つての連勝四連覇を獲得する事が出來る、慶應の氣魄は怒らしくハリキつてをり、勝敗を離かす僅かな間隙にも喰入る慶應の鋭さは慄然の試合巧者がものを云へば興味深い展開が見られるであらう

帝大連勝は運 打力に興味の帝立戰

立教は早明に大敗し法政に辛くも一引分けを得て六戰に一引分勝利、一輌にも滿たぬ不成績にリーグの最低位に甘んじてゐる、これに對する帝大は由谷の快調と相俟つて衛將明治に十八インニングに漸く一敗を許すと云ふ執戰に好調のスタートを切り

早大に善戰 し法政を主衡陣に打乘つて帝大としてはさきに歴史的な奮鬪振りに六戰一勝二引分三割三分の勝率を示してゐる、殊に早明の强剛を窮地に追ひこんだ善戰にもまして、赤根谷を攻略して神宮球場に絶賛な法政を最終回の猛襲で快勝した自信は對立教戰に何物にも代へ難い

大きな精神 力となつて作興するであらう、勿論立教としても連戰連敗の恥を更に帝大によつて重ねたくはあるまいから、奮起一番連勝を眼つて北原、小林、田部、有村、西鄉等の打棒は敢然と由谷攻略の火蓋を切るものと思はれるが、明治を完封し、早大さへも二戰十安打に喰止めた由谷のピッチングに對しては立教の打撃は餘りにも無力で、チーム打率に於てこそ一割五分三厘、帝大より些か優位にあるとは云へ此の立教の打撃を以てしては如何に不調にある時であつても由谷を攻め落すことは至難であると考へる、斯う考へる時は帝大の連勝を豫想しても差支へない譯であるが一方

帝大の投打もこれに劣らず、チーム打率中僅か三分七厘、二割五分を出るもの僅かに光武一人と云ふ貧弱な打線では由谷の好投も酬ひられる譯は少く、對明、對法戰に次いで對立一回戰も

貧打と貧打 兩々相控らず本對を引分けを豫想して、二回の戰を帝大の勝と豫想する事も出來る、たゞこれは不調とは云へおそらく先發して來るであらう西鄉、或は新兵石田の好調を前提としての豫想であつて、無暗に打氣にはやる立教よりは、選球眼を備へて來た帝大には敵投手の僅かな不調でも見拔くだけの不敵さも潜み、ハリキリ守備と相俟つて幸運に乘れば帝大の連勝、惡く行つても一勝一敗と云ふ帝大の優勢を豫想し得る譯である

ワールドシリーズ ヤ軍八回の猛攻 6—3カ軍再敗す

【シカゴ六日發同盟】ワールドシリーズ第二日は六日午後一時半ヤ軍ゴメッツ、カ軍デインの左右投手の對立の中に開始、第一戰を失つたカ軍は三—二とリードしその儘押切るかと思はれたが、第八回に至りヤ軍の打棒漸く本領を發揮するに及び六—三と逆にリードされカ軍の復讐成らず再敗を喫した

ヤ	0	0	2	0	0	0	0	2	2	6
カ	1	0	2	0	0	0	0	0	0	3

なほ第三回戰は八日午後一時半からヤンキース軍の本城ニューヨーク、ヤンキースタヂアムで行はれることになつた

神宮中等蹴球決勝戰 普成、永生を退く 白熱の延長戰を展開

神宮大會中等蹴球普成中學對永生中學決勝戰は七日午後一時八分から京城運動場で金龍主氏主審の下に普成中學の先蹴で開始、普成フォワードの連絡を缺したが後手永生の逆襲的速攻を許し前半を得て二點、突込み鋭く風上の利を得て二點に入る、普成フォワードのウイングへの刎ねよく永生中央線を越えてはセンターへの集中戰法を取り守備と熱とを盛して闘つたが四對二を以て永生惜敗す

普成中 4 (2 0 0 2 — 0 0 2 0) 2 永生中

神宮一般蹴球準決勝 全普專勝つ

對咸興蹴球團

神宮大會一般蹴球準決勝戰全普成專門對咸興蹴球團は七日午後三時半八分から京城運動場で金龍主氏主審の下に咸興先蹴で開始、咸興突込み鋭く一對一を以つて延長戰に入り兩軍精神を盡して奮闘したが咸興は普成の速攻に對するバックの防禦遲く一點を許して惜敗す

全普專 2 (1—1、1—0) 1 咸興

春川惜敗す 昌學決勝戰へ

一般蹴球準決勝、慶南代表昌原對江原代表春川戰は同日午後九時五十分より同球場で金成臣氏審判の下に昌原先蹴で開始、昌原は前後半各一點づゝ、累計で二—〇で決勝したが春川はFW線に缺陷た(?)く、前、後線の連絡缺陷が春戰の導因であつた、極く平凡な試合であつた

昌原 2 (1—0、1—0) 0 春川

京城高工勝つ 高專ラグビー

神宮大會高專ラグビー準決勝京城高工對京城高商戰は七日午後五時から龍山ラグビー場で秋子氏審判の下に高工先蹴で開始十五對零で高工勝つ

高工 15 (15—0、0—0) 0 高商

無電台

物資厚生と煙草の空箱

煙草小賣商で空箱(朝日二十個入の空箱その他)が澤山たまりますがマッチの箱以外には殆どツブして屑屋に賣るより外途がありません、一箇の箱を作るにも相當の費用を要したあのボール紙を利用が出來ないからと云つてツブすのは全く勿體ない事です、まして紙の四割の税金に離屋としても皆之時であるのですから之等の空箱を專賣局で買入れて再び使用する譯には出來ないものでせうか、例へ一箇二厘でも五厘でも買取つて頂いたら專賣局としても多少經費の節約も出來、又小賣商としても多少收入が増す事となり何れから見ても利益と考へられます、何とか御一考を煩はして頂けたいものでせうか、全鮮から集めるのが至難だと云ふのならせめて京城府內と仁川とか近い處丈けでも出來ないものでせうか、專賣局の方々に御良策を願ひ度いと存じます(一煙草小賣商)

▲結構な御考へで專賣局としても早くから研究もして見ましたが、再使用のための回收人件費、運賃、消毒費などを考慮して見るとむしろ新しくつくつた方が有利でありますので、元實節約の時局に對應とし、印刷を廢する等によつて御趣旨にそひたく空箱は有樣方それ〴〵御利用に御努め願ひたいと存じます(專賣局)

神宮卓球會場變更

神宮大會卓球會場(十三日から擧行)は朝鮮日報社講堂の豫定であつたが都合に依り清涼里大學豫科講堂に變更された、なほ入場料も十錢均一と改められた

各道對抗陸上 競技時間變更

神宮大會各道對抗陸上競技會は十五日午前九時から擧行される豫定であつたが都合により同日午後二時入場式終了直後から開始に變更

けふの運動

蹴球 神宮奉贊體育大會、專門部決勝、普專對大邱、午後一時、一般部決勝、各普專對昌學、午後四時、京城運動場

庭球 神宮奉贊體育大會、軟式部、大邱專門對延專第一日、午後一時、軟式專門部、一般複式準選、午後四時半、京城運動場コート

本社取扱獻金

皇軍慰問金 (十月六日扱)

一金七圓四十錢 忠南牙山郡排芳面排芳普通小學校兒童一同

日計 一金七圓四十錢

累計 一金七萬九千貳百九拾四圓參拾七錢也

國防獻金

累計 一金四萬九千七百六拾七圓五拾四錢也

總計 一金拾貳萬九千六拾壹圓九拾壹錢也

新刊紹介

▲少年俱樂部(十月特大號)優等の愛國寶典(六十錢、東京・小石川音羽講談社)

▲婦人俱樂部(十月特大號)毛糸編物大本集、古毛糸毛糸の利用法百種(八十錢、東京小石川音羽講談社)

▲講談俱樂部(十月號)七十錢、東京・小石川・音羽、講談社

▲和歌研究(十月號)八十五錢東京・芝・新橋七、改造社

▲俳句研究(十月號)八十錢、東京・芝・新橋七、改造社

▲舞台(十月號)五十錢、東京杉並・阿佐谷二ノ八九、舞台社

▲內地統制(九月號)自動車特輯一圓二十錢、東京・神田・神保町二、山海堂

▲實際經營(九月號)五十錢、東京・京橋・木挽町三、實際經營社

▲大日(九月十五日號)三十錢、東京・神田・司町一、大日社

▲北米ニュース(九月號)五十錢東京・神田・旅籠町三、シビル社

▲雲雀評論(十月號)卅五錢、東京・京橋・銀座西一、雲雀評論社

▲富國日本(九月號)非賣品、滿洲國・新京

▲石楠(十月號)五十錢、東京・中野・西町四〇、石楠社

▲陸海軍受驗生(十月號)三十九錢、東京・神田・小川町三、陸海軍受驗生社

▲詩生活(十月號)二十錢、東京・四谷・鮫河橋二ノ三五、詩生活社

北鮮水害義捐金

【十月四日受付第十三報】

▲百五十圓每日新報社取次京城學務會總求出外七十名▲八圓卅一錢同京城長薪洞常小學校▲十三圓七十五錢同京城徵文洞常小學校▲八圓五十錢同北米倉町興命陣內茂吉▲十圓朝鮮新聞社取次京城漢江通商業學校▲二百九十五圓九十錢同京城水標町二丁目(中央無盡會社外百二十五名)▲五十圓同京城漢江通[illegible]▲五十圓京城日報社取次新堂坑金融組合▲二圓五十錢同京城玉仁、通仁町觀音國防婦人會▲五圓同京城長谷川町中村耳鼻科醫院一同▲二十圓八錢朝鮮總督府穀物檢査所▲十九圓三十五錢京城工業學校▲百九十圓二十六錢京城稅務監督局管下稅務署▲[illegible]

[illegible]

▲累計二萬八千三百二十六圓五十四錢

見よ!壯烈、鬼神も哭く大和魂の精華!!

戲曲 飯塚部隊長 吉田絃二郎

悲壯、廬山々麓に散つた飯塚部隊長の軍人精神とその人間味に共鳴した作者が異常な感激をもつて書かれた力作。出征から最期までを描いて英魂輝く。

天覽の光榮に輝く岩城機について 大尉自ら苦闘を語る

早起名士・グラフ

敵彈百三十八發の岩城機

聖戰貫徹の據點 日本人としての覺悟を述べた烈々の大文字、全國民必讀!! 內務大臣 末次信正

▼動物朗ら風景 大場桂吉

▼「金」漫談 高濱英二

▼新作落語 代用品

▼コドモのページ

▼陽氣な閣下(漫畫)

▼發明品案內

▼銃後女性

山が拔けるまで (新潮社長) 佐藤義亮

★彈丸に擊たれる話 櫻井忠溫

國策線の發明くらべ (高田松夫)

乃木將軍外遊物語 高須芳次郎

時局早わかり問答

日の出 十一月號

秘藏品に絡まる感話 伊東深水 宮城道雄 藤原義江

懸賞問題 汽車時間表

讀切傑作小說陣

相馬大作 白井喬二

飾りなき女 藤澤桓夫

亂るゝ銀河 中村武羅夫

和蘭陀風砲 今井次郎

繁藏賣出す 神田伯龍

男一本立ち 添田さつき

軍歌誕生記 鈴木德三

新篇 女つむじ風 尾崎士郎

山なら富士 長谷川伸

官員小僧 川口松太郎

燦めく星座 加藤武雄

火の匂ふ唇 片岡鐵兵

笹野權三郎 大島伯鶴

海の怪異と秘密 座談會

文壇從軍部隊グラフ

十一月の漫畫サロン

銀幕の純情四人娘 鶴見退助

家庭重寶帖

見よ!烈々火を噴く熱戰

皇軍の人柱! 工兵部隊長座談會

早瀨秀夫中佐 瀧上孟平少佐 平松順一少佐 小坂吉茂外少佐 山本格男大尉 星建四郎大尉

爆彈三勇士で有名な我が工兵隊の皇軍精神を發揮したこの奮戰ぶりを見よ!!

九死に一生を得た體驗

有馬少佐

陸の荒鷲 漢口の大空中戰 航空兵少佐 有馬廣士

野戰電信鐵道六部隊長出席

果物漫談

定價六十錢 東京牛込 新潮社

家庭

婦人・評論

世の中は進む

鍋や皿を數へてゐる間も

(主婦)の時間は自ら生み出せ

合田正監氏畫

大ていの娘達は母親よりも恭がある、高いと云ふ事實以上に、知識に於ては格段の差がある。世の中が刻々進み、若いゼネレーションは刻々進んでいくのに、母親は依然として古い生活、古い頭で家庭内のことに沒頭していなければならない。これは當然の、時代的な相違根本的に母親が進取的でないことと家族制度などの關係もあるが、、正しい意味で新しい時代の主婦としてのつき進んだ考へ方がないこと等が擧げられる。凡そ、日本の母性は家政に忠實でありよき妻であり、こよない母である點で外國には比類がないであらうが、然し、それはどこまでも精神的な純正さで、女らしさ、犧牲的精神等の根本的な問題であつて、知識、手腕、能力、能率等の問題となると全然別個に考へなければならぬ状態である

☆……

日本一の母 くらゐ母性愛の強いものがないと云つても、幼兒の死亡率は世界一高く、傳染病又然り、營養、育兒、一般科學知識乃至常識的な常識さへもまだをくれてゐる。着物の寸法や目方でも子供と母親の計り方とはもう違ふ。すべてがこの調子である。遲れたまま、殘されたまま平然としてゐることは既に時勢がゆるさない、正しい意味でよい主婦よい母と云ふ事が出來ない

☆……

なぜ主婦 が知識から遠ざかるかを考へて見よう。第一に主婦の仕事が多すぎる。それも多くなくてすむところをわざく多くしてゐる嫌ひがある。簡單な例で云ふと、外國の臺所では鍋を最大限度四つ位しか使はぬのに日本ではどうであらう。スキ燒き鍋から湯豆腐鍋まで揃へないと氣がすまず、それも大小十個も十五個も並べ、鍋類や湯沸しの種類も數通りもある。外國ではランチ皿で一人に二三枚もあればすむものを料理毎に皿をかへ、更に碗や、丼、お膳等家族用客用併せて數ばかりやたらに多い。しかも西洋料理が日本化してゐるためその方の皿やフライパンやフオーク、ナイフ等も必要なので一層混雜してゐる

☆……

一日の半 分以上、主婦は臺所仕事に沒頭して新聞をよむ暇もないと云ふ生活はこの無意味な數量を片付けない限り清算されない。洋服が丸洗ひ出來るのに、手まめな主婦と云はれるほどの人は洗ひざらしの浴衣まで板に張つて縫ふ浴衣を洗ひ張りするなど何て馬鹿げたことかと云ひたい。更に毛布ならば簡單だが、布團の縫ひ直しは全く手間どる――と云ふやうに周圍を見渡すと限りない無駄が發見される。着物にしても、近頃の出たらめな紋付羽織はどうであらう。縫紋、拔紋色、鹽紋、染紋と云ふやうに、同一の種類でもいく通りも重複してゐる。

☆……

かうして 主婦が無駄なものに時間いつぱい頭をつき込んで生活してゐる時、一方、時代は主婦にも新しい分野をどしどし提供してくる。とてもそれを消化するだけの能力と知力と暇がないとすれば破綻の起るのは當然であらう。事變によつて主婦が外出勝になり、外の仕事が殖え、更に教養、育兒、衞生觀念の徹底が迫られると、今までの重複した家庭の仕事と一緒にばとてもこなし切れるものではない家庭内の仕事が投げやりになるか、或は外部の運動の能率が上らないかどちらかに陷り、決してよい結果は得られぬ。事變以來小兒病が增えた等は全くこの情ない事實のあらはれである。

☆……

從つて私 は一般の主婦に、もつと家庭の無駄を除きほんとうに頭とエネルギーを用ひる必要のある方面にのみ充分つぎ込んで欲しいと思ふ(日本女子大學教授氏家壽子)

家庭メモ

古靴下の利用法

大 人の男物古靴下は子供物に拵らへ直して用ひると相當長く使へます

底の方だけ足の大きさに合せて裁ち切り、綾をのばしておいてミシンをかけるか手綴しにして縫つてしばらくはき、切れたら又裁ち切つて用ひます。但し、これは半靴下ですから、秋から冬へかけて長靴下のカバーにするとよい

ほ ろぼろに切れてはけなくなつたものは、綾拔き、靴下の穴つぎに用ひるもの切れ、ひろげて四角に切り數枚も重ねて雜巾にしても結構です。婦人用絹靴下の古いものは破れた底だけ切り落して、パラソルカバーや、二三本つなぎ合せて下締めなどに用ひると便利です

▽…三越

◆西陣織陳列(十二日まで…五階ギャラリー)

◆京城府第六回家內工業品展示即賣會(十二日まで…四階ホール)

◆防寒ラクダショール賣出し(十日から一階)

過食も小食も健康の大敵

女子の食量は二割少い

食べ過ぎも、榮養不良も共に健康上の大敵であることは既に知られてゐます

過食によつて起る疾病を列擧すれば

消化不良、下痢、胃擴張、胃アトニー、胃下垂などの消化器官の上にあらはれる病氣をはじめ肥滿病、脚氣、心臟病、糖尿病などの新陳代謝に關する病氣もあります。また榮養不良では、貧血、發育不全、病氣に對する抵抗力の減退、精神的及び肉體的活動力の低下などを來します

そ こで人間はどれだけ食べたら最も適當かと云ふと、先づ成年男子を一〇とすれば、その比率は

年齢	男	女
一—二	二	二
三—四	四	四
五—七	五	五
八—一〇	七	六
一一—一四	八	八
一五—二〇	一〇	九
二一—五〇	一〇	八
五一—六〇	一〇	七
六一以上	九	六

て 婦人は男子よりも二割方少食でよいことになつて居ります。此の基礎榮養量は、實生活における活動の大小によつて著しく差を生じて來ますが、大體この標準を知つて、自己の食量が過剩かどうかを考へてみる……

お乳をあけても着崩れせぬ輕裝

赤ちやんある方に勸めたい

輕快で明朗な銃後の洋裝

近頃は洋裝が便利で經濟なことが一般に認められてよいりました。非常時の折柄、古い和服のきられないものでも、よい部分をとつて、洋服に作り直して用ひる事がさかんに行はれて居りますが、中には女學校時代は洋服を着てゐても家庭に入ると着物に轉向してしまふ人が多いのは遺憾なことです。一家の主婦として、多忙な家事を切り廻さねばならない身になつたら尚更、立働きに便利な洋服こそふさはしい服裝です

中には 「赤ちやんが出來ると洋服は困るから」といふ方がありますが、これは大きな間違ひで實は和服ほどお乳をあげるのに不適當な着物はありません、いくら胸元をキチンと美しく着てゐても一度赤ちやんに泣かれたら最後です。胸をはだけたみつともない形になります。それに着物は帶を解きでもしたらもとも、一度崩れた胸元は二度と元通りにはなりません。ついでに帶までぐづくです。またちよつとでもおんぶすれば、帶の美も何もあつたものではありません。「子持のやうなだらしなさ」といふ言葉が和服にある位です

この點 洋裝ならば、少しも着崩れる心配はありません中年の方は頭からかぶつて着るのを嫌ひますが、これは仕立てで前をボタンがけにしてもいゝし、和服式に打合せでもよいのです。赤ちやんにお乳をあげる時にはボタン一つはずせば、お客樣の前なども少しも胸をはだけずにあげられます。或は胸のポケットのやうに見せかけて明きを作ることも出來ます

かうし て經濟な服裝になつて明朗に銃後の家計を切り廻して下さい。日本婦人の洋裝も中年の人が日本的に洗練されたものをしつかりと身につけてこそ、初めてその眞價を發揮し、ほんとうの美を結ぶことが出來るといふものでせう(寫眞はお母樣向きに便利なスタイル…和田かの子氏談)

寫眞の寫され方

寫眞と肉眼は效果が違ふ

趣味は寫眞師に理解させると

どうしたら寫眞によくうつるとか出來るかと云ふ事、寫され方に重きを置かれて來たやうですが私はむしろお客と寫眞師の融合みとが完全な一致を見て初めて撮影も好結果を得られます。それに往々にして初めにこの事に依つて初めて素晴しいポートレートが得られると云ふことを强調したいと思ひます

最近のポ ートレートは昔の様に直立不動式のものから一轉し自然の動きのある姿へと移つてゐる事は既に皆さんも御承知でせう。お客樣としては撮影の前に御自分のお好みをハッキリと話しておけば結構です、お好へと藝術家として寫眞師の好みとが完全な一致を見て初めて撮影も好結果を得られます。それに往々にしてこの事をお話しにならずに既に出來上つた後で「アレが良かつた」「こちらが良かつた」と言ふ場合がありますが、之はどうにもなりません、尚レンズを通して見てお顏の向きなどがお好み通りではどうも面白くない場合がありますがこの様な際には寫眞師の意志を尊重され、これらをお任しする様になつて戴きたいものです

肉眼で見 ては良くてもレンズを通して見て良くない事は屢々あります、お客の心理が如何にレンズを通して寫眞の上に現はれるものであるかは想像以上です、御婦人ならば猶更です、從つて寫眞師はお客へのサービスには充分氣を付け少しも不快の念を與へぬやうにせねばなりません、お客の方は撮影の際には良くうつらうと言ふ硬い氣分はすつかりお捨てにならねば表情が堅くなつて面白くありません、その代りに何か嬉しい場面を思ひ浮べてゐられると、自然に表情も柔かくなり良いお寫眞が出來ます、この點特にお氣をつけ下さい

なほ終り に寫眞師からお客樣への注文致したい事はお家の事方かアマチュアで寫眞をなさる場合普通寫眞師もパンクロマチック乾板を使用するものと思はれ服裝の色に一向おかまひなしでいらしやる方がありますが寫場でポートレートにペンタロを使用するのは目下あらゆる方法で研究中ですが今のところ未だ長所より缺點の方が多い爲先づ使用されてゐないと言つて差支へない程です。從つて白つぽくうつる色のお召物は是非共避けて戴きたいものです

【京城驛前　山田〔?〕貞氏談】

當代一流　争將戰譜

【第七局】(圖は六五金迄の局面)

先　▲四段　橋爪敏太郎

手　△四段　樋口義雄

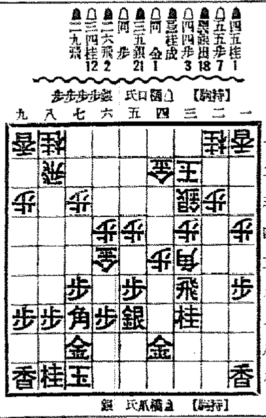

▲四五桂 1　△五五歩 7　▲四四銀 18　△四四歩 3　▲三三桂成 1　△同 金 1　▲三五銀 21　△同 歩　▲二六飛 2　△三四桂 12　▲二九飛

(持時間各七時間)　消費時間 ▲橋爪氏 四時間十一分　△樋口氏 三時間十八分

觀戰記　六段　飯塚勘一郎

先手優勢を確立

後手輕率の嫌あり

優勢を續いた樋口氏の細手で、橋爪氏は豫期以上の好轉を得た。これに力を得て斷然四五桂と跳躍する。此の桂が先手に於ては最う先手の優勢は否めない。

樋口氏の五五歩は辛くとも仕方が無い。二二銀では四四銀と付け込まれるし、と云つて四四銀では三五飛、同銀、一一角成りで敗勢である。

是れで更も角も樋口氏は先手を奪還した。手中の銀二枚を如何に活用するか、最後の粘りを見せてもらひたい。

何しても盤面の急を凌ぐからの三四歩である「敵の打つ處へ先に打て」此の法則を守つて樋口氏は三四桂と攻防に打つ、橋爪氏の二九飛は當然

樋口氏も此の局面を眺めては、少からず悲觀したと思ふ。盤に我しかべき餘策である。前局五四歩の處で、慎重に對策を練つたならば、斯くも混亂には陷らなかつたに違ひ無い。

此處で時間割りをみて見るのに、桂角換りの大得となつてゐる。而も銀二枚の餘力がある。陣地も敵に比較して遙かに堅い。寄々勝果を攻めつゝあるのだ。

橋爪氏の三三桂成は辛便。而して樋口氏の同金に一旦角を奪ひ、同步に二六飛の轉換は、次に三四歩同金、五四角を狙つて絶妙な含みがある。

橋爪氏は遂を得て四六銀と立つ、愈々總攻擊の開始、樋口氏も今更七一角では、三五歩で益々悲境に陥ると見て、素直に角を犧牲に供して、四四步と强力防戰の手段を取る。だが此處では同じ意味に二五銀と飛を攻める方が良いと思ふ。此の銀に對して仕三五銀の一手、三六銀、三三桂成、同金と廻し、此の時、五四角なら四三桂で凌げるし、歩、五四角を四六銀なら、三九飛で、先を奪換して戰へると思ふ。大事な時に、鬼角樋口氏は輕率に流れる嫌ひがある。

一分間講座

火事の巻

火事は最初の一分間といふがまづ、最初に消し止めなければ危い、內輪で消し止めやうなどと考へるととんだ大事を惹き起すことになる。近頃目につく火事の新ダネは防空演習に熱心な各家庭で電燈のソケットの上からすつぼり被ひをかけるために、ソケットが熱のためにとけて發火しボヤを頻發することがある。これは注意したいことである。なほ、最近の統計に徵せば、都會地では煙突が火事の最大原因となつてゐる。物資愛護のために火事は未然に防ぎたいものである

革草履

猛魚ウツボの皮で

御婦人 の革草履として一寸乙なものに「うつぼ皮」製品があります。魚皮の地肌そのままが氣の利いた模樣になつてゐます。花緒、足袋の爪掛、時計バンド等の新發掘品に似合はず普通に利用範圍を廣めてゐます。從來利用されなくてフンダシに捨てられてゐた「うつぼ」君の再生です。

×……

また革 草履には樹皮や樹葉の纖維を應用した變化に富んだものもあり科學が生んだ貴重な代用品として喜ばれてゐます(京城三中井調べ)

主婦の手帖

おいしいさつまいも御飯

おさつのおいしい時季に入りました。これは甘藷を一緒に炊込んだもので手數がいらず、子供にも年寄りにも喜ばれます

材料　米一升につき甘藷百五十匁、酒五勺、鹽大匙半杯

拵へ方

一、甘藷は皮をむいて小さい賽ころ形に刻み十分間水に浸けてアクを拔き、笊にあげて水氣をきつて置く。

二、米を一升磨いで笊に入れ、それを乾いた釜に入れて水一升一合に酒五勺鹽を大匙半杯(小さい杯に七分目)入れてまぜ合せ乾いた甘藷を釜の口に散いて蓋をし普通の火加減で炊いて充分蒸してから櫃に移す。辛めのお菜を添へると口飽きしません。

紙上病院

胸痛

【問】時たま胸痛を感じ手頸も出來ぬ事があります。手足等に赤斑點が一面に出來少しかゆくなります(お顏生)

【答】肋膜炎の治癒後も肋膜の癒着等が殘つて居る爲めに肋膜部に胸痛を訴へることはよくあることですが、之はさう心配の必要はありませぬ。漸次輕快乃至全治する場合が多いのであります。次の御尋ねの手足等のその痒い赤い斑點は蕁麻疹だと思はれます。本病は「クロール、カルシウム」の注射等が效果があります　本田博士

全巻完結記念・第二回豫約募集

明治・大正・昭和三朝の代表歌を網羅せる大撰集!!

新萬葉集

第二回配本 第一巻 目下配本中

作者別氏名五十音順　あ―う　八二一名　三、四一〇首

審査員の一人として　文學博士　佐佐木信綱

(前略)明治大正昭和三代の歌を選びつつ、傳ふべき歌數なりやつつしみて選る。書がはらから海の外にして戰へる吾は戰ふ歌選るわざに……光ありこそ

萬民の情　德富猪一郎

(前略)既くも三朝の聖歌を冠する百年的以下昭和に於ける萬民の情を寫せる本撰集こそは、新萬葉集の名に背かず、永く文運を傳へるものと言ふも敢て誇言ではあるまいと思ふ。

國民精神を映すもの　京大名譽教授 文學博士　西田幾多郎

(前略)それは歌道發展に裨益するのみならず現代の國民精神を映すものとして、長く我國の國民精神研究の資料ともなるであらう。我國の短歌は昔に專門歌人のものたるのみならず、國民のものであるものである。

日本國民精神の總動員　帝室技藝員　橋本關雪

國民待望の的　醫學博士　齋藤茂吉

聖代精神文化の輝き　早稲田大學　荒木貞夫

內容見本進呈

東京芝區新橋七丁目 振替東京八四〇二　改造社

頭痛にノーシン●

あなたらしく生れる!

快活性 ニコ ドーラ 洗粉

ニキビ・ソバカス・アブラ顏・イロ黑

あなたのお顏に今必要なものは しみこむ栄養と ほんとうの美顏剤です! 肌を美しく...「キキメ」こそ一切の... 大阪市東成區 田中善株式會社

グリコヲ オミマヒ モッテ 二

大阪市 江崎商店

鴛海醫院 皮膚科 泌尿器科 性病科 醫學博士鴛海元則 京城府本町四丁目一二 電話本局二〇九五番

元扱船仁川出帆

裏日本・北海道行 明石丸 十月十五日出帆

天海丸 十月廿七日出帆

大連行 天海丸 十月廿四日出帆

天潮丸 十一月九日出帆

右ノ他各方面行臨時配船可致候間 御利用被下度候

仁川府本町四丁目

日鮮海運株式會社 電話五〇・一〇八・五八五番

阿波共同汽船仁川出帆

大阪、芝罘、威海衞線 第三十三共同丸 十月十六日午後入港 同日午前出港

利通號 十月十八日午後入港 同日午前出港

營口、大連、天津線 第十一共同丸 十月九日午後入港 同日午前出港

第三新丸 十月十三日午前入港 同十五日午前出港

○朝鮮鐵道局主要驛ニテ乘客並ニ貨物連絡運輸取扱 ジヤパンツーリストビユーロー案內所

代理店 仁川府海岸町 野口商會 電話二四・一三・二番

傳染病の豫防と食中毒に

カーボニン CARBONIN

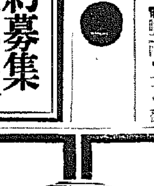

科學の進歩で粉化粧の仕方が一變!

クリームを其まゝつけるのは時代後れ!

從來の粉化粧はなぜ美しく出來ぬか?

科學の力で粉化粧が必ず美しく出來る!

ホンの數滴でお化粧の美しさも保ちもマルて違ふ

歐米婦人は粉化粧に必ずアストリンゼンを使ふ!!

定價 一瓶五十錢

明色アストリンゼン

複合粒子で ズバ拔て美しく附く粉白粉

比類なき三重作用の粉白粉!

(1)複合粒子の作用!

(2)不思議な親和作用!

(3)美容粒子の作用!

▲普通の粉白粉と原料も製法もマルで違ふ!

定價 各色四十錢

色味(七色) ホワイト(カテラスの其本色) ナチユラル(肌色一號) オークル(肌色二號) ラシエル(肌色三號) タリーム(オークル一號) オークル(オークル二號) アンバー(紅色)

明色粉白粉

敢然愛機と共に敵地に突入自爆
勇士の遺骸敵も鄭重に弔ふ

故西尾兵曹長

【井邑】既報、井州邑上里退役陸軍歩兵少佐西尾元吉氏二男海軍航空兵曹長故西尾晴吉氏の遺骨は嚴父元吉氏に護られ海軍特務機附添ひの下に九日午前六時五十九分原隊から無言の凱旋をするが、不幸敵彈を受け敢然愛機と共に肉彈となり敵地に突入自爆して果てた同兵曹長の壯烈鬼神をも哭かしめる戰死當時の模様とさらに、敵味方の射ち出す砲煙彈雨の中にあつてわが勇士の遺骸を鄭重に葬りひたすら英靈の冥福を祈りつゝ皇軍部隊到着の日を待つてゐた支那人牧師と附近良民の國境を越えた大きな麗しい人類愛が讃され、遺族はもとより聞く人々をいたく感激せしめた

去る七月廿一日午後三時半、某重大任務を帶び〇〇基地を勇躍離陸した西尾兵曹長の操縱する海軍飛行機は惡天候を冒して一氣に南京に飛び、無事任務を果して歸還の途中折柄の雷雨に惱まされ低空飛行を敢行、同四時安徽省宿松縣（九江東方約二十里、〇〇の南西方八十里の地點）の上空にさしかゝるや、突如地上の敵から猛射を受け、これに應戰したが不幸發動機に敵彈を受け故障を生じたので、乘員一同は最早やこれまでと覺悟もろとも肉彈となり敢然敵中に突入し壯烈鬼神も哭かしむる戰死を遂げた、〇〇基地では何時までたつても同機が歸還しないので心配して捜索の結果右の事柄が判明したが、然るに戰死者十數名の遺骸は當時現場に居合せた支那人牧師並に附近良民の好意により、飛行機から引出し懇ろに納棺埋葬されてあり、その後海軍から係員を派遣し八月二十八日遺骸全部を引取つた、遺骸は何れも一ケ月を經過してゐたにも拘らず飛行服も軍服も當時のまゝの姿で壯烈極まる戰死當時の狀況が今更のやうに偲ばれたのであつた、なほ遺骸は即日安慶に運び廿八、廿九の兩日しめやかに通夜をされ卅日航空隊員、陸戰隊員、その他陸海軍將兵多數參列の下に同基地で茶毘に附し卅一日飛行機で遺骨を上海に送り告別式を執行の上、本願寺に安置、その後遺品と共に原隊に送られ十月七日原隊で合同告別式を執行、なほ井邑では九日遺骨を迎へて午後二時から小學校々庭で莊嚴に邑民葬を執行することゝなつた

なほ氏は井邑小學校出身で福岡中學校を卒へ昭和五年六月佐世保海兵團に入團、同六年六月航空隊に所屬、今日に至つたが技術優秀なる爲め十一年十一月飛行機操縱賞を授與され將來を大いに囑望されてゐた青年飛行家であつた、嚴父元吉氏は大正二年十二月退官後井州邑に移住、農事を經營し悠々自適餘生を送つてゐる

初めての御挨拶
第一線の岩切部隊長から 大邱府尹へ陣中便り

【〇〇】鈴木部隊長の後任として目下酷暑戰線で郷土の勇士を率ひて赫々たる武勳を輝やかしてゐる岩切部隊長はこの程古市大邱府尹に左の如き初信を寄せた

拜啓 過般御書へ難候、貴下並各位益々御多祥の段大賀の至りに候陳者未だ拜眉の榮を得ず候得共小官乏しきを以て今般不圖鈴木閣下の後を享け歩兵第〇〇聯隊長に補せられ光輝ある軍旗を奉じて南の戰場に馳驅することゝ相成候共より淺學非才人格識見共に前聯隊長に比す可くもあらず唯各位の御援助を待つに非らざれば職務の遂行容易ならずと存じ候就ては將來公私共格別の御指導御援助と御同情とを賜り度懇願奉り候何又銃後の御後援に就て從來至らざるなき趣きに承り感激に堪へず候今後共よろしく御願申上候、今回赴任に方りては貴地を通過し親しく拜眉の上御挨拶申上ぐべき筈の處〇〇部より急遽現地に直行致候間非禮を得ず失禮仕候、同〇月〇〇日府任候も到着の翌日より作戰行動に移り約一ケ月に亘り各地に轉戰致し〇月〇〇日現在地に到達暫く休養の期を得たる次第にて從來の間御援助も遲延致し候何卒惡しからず御諒承下され度候、當地寒暑個所しくしかも物資豊かならず一本の煙草一本のマッチ一枚の塵紙も悉く貴重品に有之候加ふるに匪賊猖獗の兆あり此間に在りて幾多の犧牲者を出しつゝも部隊將兵一同益々の粗惡と地形嶮難を克服しつゝ戰鬪に準備に深く寸しき努力を續け聖戰目的の達成に邁進猶沮喪極めて旺盛に御座候間何卒御安心被下度候、府民各位へ何卒宜敷御鳳聲被下度御願申上候 敬具

“光榮の難局”と力強い抱負
本多さん朗かに着任

【清州】忠北警察部長から本府警務課長に榮轉した安田宗次氏は六日午後六時八分清州驛發列車で盛んな見送り裡に京城へ向け赴任したがこれと入れ替りに本府事務官から忠北警察部長に榮轉の本多武夫氏は同日午後三時二十分着列車でこれまた官民、消防組、青年團、防護團等の盛んな出迎へ裡に家族同伴着任した、鳥致院驛ホームで會した本多、安田新舊警察部長は人耳を避けてホームの片隅に立寄り何事か懇んに話し合ふ正に口頭による事務引繼ぎ、忠北線列車内は出迎への官民で大賑ひ、同氏は過ぐる昭和七年から八年にかけて足掛け二ケ年忠北警務課長だつたので今回は錦を飾つての赴任だけに極めて朗かな責任ぶりである、同伴の母堂を勞るところなど誠に孝心深い、『丈の割に剛膽な同氏は明朗そのものの口調で

警察官生活は今度が初めてで皆さんの御協力によつてしつかりやつて行きたい、殊に今日の非常時局は我々警察官に取つては光榮ある難局だと信ずる、各道の警察官が真に一家族となつて第一線で活躍する皇軍と同様な氣持ちでみつちり働かねばならぬと語る

と語るところ、その力強い信念と抱負は頼母しい、本年取つて三十四歳の若年警察部長だけに言動すべてが若々しく快活である、好きなお酒も止めて乗馬に轉向してゐるとのことだが麻雀や野球もお得意のはず

清州の秋祭

【清州】恒例の清州神社秋祭は來る十四日午後八時からの前夜祭にはじまり、翌十五日午前九時から祭典を執行、同十一時から神輿渡御のはずであるが、兩日は市内各所の装飾は勿論、賑ひの催物などで賑ふものと豫想される

井邑、高敞兩郡の憂ふべき旱害
四千町歩が收穫皆無

【井邑】未曾有の大旱魃による井邑、高敞兩郡の稻作被害は左の如く實に憂ふべき數字を示し植付總面積累計二萬七千六百七十八町歩のうち收穫皆無は三千八百三十七町歩でこれが免税人員は九千百七十二人に及んでゐる（單位町）▲井邑郡 内藏面一六三、笠岩面一三七、所聲面一二二八、古阜面一二八、德川面五七、新泰仁面三九、甘谷面九五、泰仁面九二計九一三（免税人員二、六九七人）▲高敞郡 高敞面一七三、古水面八八、五山面三三、茂長面一四〇、孔音面一九〇、上下面二四〇、星松面一九四、雅山面一八四、大山面一五二、心元面三三五、興德面一一三、星內面一三〇、新林面三八〇、富安面二九一計二九二一（免税人員六、四七五人）

叺檢査所復舊陳情

【水原】郡内に於ける叺生産地の正南面民は五日代表者を水原郡に出頭せしめて叺檢査所の復舊方を陳情した、同面は水原郡の叺生産高二百八十萬枚中十五萬枚を占める郡內最高の叺生産地で從來は同面の鐵山里に叺檢査所があつたが昭和七年廢止され爾來面民は三里餘もある烏山檢査所まで檢査を受け

松本機關兵 長江に散る

【仁川】花町二丁目八海軍一等機關兵松本正兎氏は海の勇者として活躍聖戰に從ひ武漢三鎭の攻略にむかつてゐたが、四日揚子江上で壯烈な戰死をとげた旨六日入電があつた、府當局並在郷軍人分會では八日午後八時から仲町明照寺で府民葬を行ふことゝなつた

一億圓もう一息
大工場建設材料の移入で 清津貿易更に飛躍

【清津】九月中における清津港の貿易狀況は北鮮の背後地開拓東滿の動亂や勞作線間作戰が未曾有の水害で長期の不通となつたゝめ非常な影響を受け輸出が振はなかつたのと共に滿洲による鐵の不通で地場物の水産加工品が出廻らず移出も、これまた不振で貿易額は著しい減退を示すのではあるまいかと見られたが日鐵、日銅、三菱製鐵等々を初めとする鮮內各工場建設材料に移入旺盛を極め、五百二十九萬四千餘圓の巨額に達したため輸移出入合計高は六百九十九萬三千三百六十一圓、前年同月に比し九十一萬一千六百二十七圓の假然たる増加よりで更に本年一月以降九月までの累計高は實に七千六百七十四萬一千四百五十七圓に達し、前年同期に比較し千七十二萬六百七十六圓の巨增で多年の目標一億圓突破に邁進してゐる、九月中の貿易額內譯次の通り（單位圓）輸出五九三、二二四▲移出九五九、八二三▲輸入一八六、二三九▲移入五、二五四、〇八五▲計九九三、三六一

時局講演會

【長湍】郡では六日午後一時半から長湍東小學校で山根大尉の時局講演會を開催、同大尉は戰地における我皇軍の勇猛果敢な活躍、全支に亘る銃後戰線等について二時間に亘り熱辯を振ひ時局の認識、銃後の赤誠強化を述べて場外にまで溢れた聽衆を感激させた

なんと重さ百五十貫
長さ十一尺もある大龜捕る

【木浦】去る四日午後四時ごろ務安郡七發島沖合漁場で尾崎三郎氏（府內温錦町）の鮮鮑網にとてつもない大海龜がひつかゝつた、六日木浦漁場に水揚げされたが甲の長さ五尺七寸五分、巾四尺二寸、首の長さ二尺、前肢三尺六寸五分、後肢一尺三寸五分、全長十一尺七寸五分、重さはなんと百五十貫からあり、あまり大き過ぎて市場でもさつぱり買手がつかず始末に困り果て、水産試驗場に寄贈し標本にすることゝなつた【寫眞＝その大龜】

學校專門泥
備品を入質しては 大膽にも色街通ひ

【咸興】咸州郡雲田面西豐里朝鮮在籍□□同里朱一中□□の兩名は一定の生業なく花街に出入りするので不審を抱き同地駐在所員が內偵したところ兩名は共謀して最近荒した數件を自白したが、府内某中學校の給仕に勤めたるを奇貨とし同校の備品を竊取（時價六十圓）或は色ズボン一着を竊取したのを初めその他府内各學校を專門に荒したことを自白したが被害總額は相當な額に達するものと見られる

先妻虐め變態男
戰慄すべき餘罪發覺

【慶州】既報、大和町松岡洋服店主金文岩（三七）は先妻文守良の告訴により去る三日夜慶州署に留置され金刑事係で取調べ中殺人未遂のみでなく殺人、殺人未遂といふ罪名で四日は家宅捜査する一方五日も某方面に捜査の手が擴げて活動中この疑いのメスによつて金が變態性を發揮して戰慄すべき罪惡を敢行してゐた事が白日の下に暴露されたものとして事件の發展を注視されてゐる

龍仁郡五消防組の聯合放水演習

【龍仁】郡内五消防組の聯合秋季演習は豫定通り去る三日午前十時から驛前の廣場で三吉龍仁郡守主任指揮の下に擧行、參加人員二百餘名、土師同郡長の點呼の後、秋空に勇ましい放水試驗を行ひ終了後郡守の訓辭、市組頭の答辭があり午後六時解散したが、同日は組員の餘興運動會もあり非常な盛況であつた【寫眞＝放水演習】

朱府尹招宴

【開城】朱府尹は五日午後六時から馬玄主氏邸宅で府關係者を招き懇親宴を催したが、主人側の挨拶に對し中鮮氏が來賓側を代表して謝辭を述べ一同歡興し和氣靄々裡に七時解散した

陰城郡神饌畓刈取

【陰城】郡では今年はじめて神饌畓を新設したが稻の生育は極めて順調で四日午前十時から郡守其他多數官民參列して刈取式を行つた

鰛大漁の蔭に思はぬ惱み
石油空罐一箇六十錢

【清津】鰛の豐凶如何で街の景氣が左右される清津の今日この頃は豐漁また豐漁の連續で全く鰛景氣を現出、鰛漁の參謀本部水産ビルは連日明笑に包まれてゐるが陽が強ければ陰も濃し、大漁故に苦しい反面がある、それはガソリンおよび石油類の統制で從來それでなくても不足勝ちの魚油用空罐が全く品薄となつたことで、大漁々々の聲に相場は上向きの一途を辿り、石油空罐一箇は最近六十錢唱をへるべら棒さで血眼となつた業者は八方に手を伸ばして蒐集に奔命してゐるが今となつては思ふやうにならず、積みのタンクがあと僅かで滿腹になればそれから先の搾つた油は捨てでもしなければ持つて行き場がないといふところまで空罐難は深刻味を加へて來た、この調子でゆけば空罐は七十錢の高値を呼ぶやうになることは明らかで、魚油相場安の今日苦しまぎれにそれすら買はねばならぬことにでもなれば結局業者は鰛に吸はれる形となり、折角の豐漁が結局は大して有難いものではなくなると暗い顔を投げてゐる

運動會

◇臨津小學校 【汶山】臨津公立尋常小學校では去る三日午前九時から同校庭で秋季運動會を開催したが絶好の日和に惠まれ非常な盛況の裡に四十餘種のプロを無事終了した

◇大成小學校 【清州】市内大成尋常小學校では五日午前九時半から兒童體育會を開催

忠北學藝展示會へ 永同郡から五十名

【永同】忠北道教育會では來る十日から三日間初中等學校兒童及び教師の教育製作品展覧會を兼ね第二回學藝展示會を開催することとな

シネマと演劇

瓢館 【仁川】七日から三日間（晝夜二回）▲松竹大船純文藝映畫、矢田津世子原作、澁谷實監督『母と子』田中絹代、佐分利信、德大寺伸主演▲松竹京都ユーモア映畫、藤井滋司脚色、笠井輝二監督『千兩の腕』新妻四郎、堀正夫、林由紀子、最上米子、尾上榮五郎主演▲米國ホップペーター社提供コート・トレアクト少佐總指揮製作日本語解說樋口旭浪『魔獸國アフリカ』▲漫畫日の丸太郎の『お化け退治』

愛館 【仁川】七日から三日間（晝夜二回）▲日活京都映畫大佛次郎原作マキノ正博監督『鞍馬天狗』嵐寬壽郎主演、澤村國太郎河部五郎助演▲獨BWR社映畫ワッチエンスキー監督『水なき海の戰ひ』ノラ・ナイ主演▲米マスコット社映畫『科學攻防戰』ジーン・オートクフランキーダアウ主演▲パテー、大朝、ペ社ニュース

戊申詔書渙發記念日

【清州】忠北道では來る十三日の戊申詔書渙發記念日に一般官民に對し詔書の御趣旨を闡明非常時に於ける覺悟を一層牽固たらしめるため各學校ではそれぞれ奉讀式を擧行、その他に於ては官民合同の上賑會館に奉讀式を擧行せしめこれを生活の實踐に具現せしむることゝなつたが、更に講演會または映畫會等の開催により趣旨の徹底を圖る筈である、なほ清州では十三日午前八時半から道主催の下に清州神社で奉讀式を擧行することに決定した

江陵無電局開局式

【江陵】總工費十一萬五千六百圓を投じ本春來工事中の江陵無線電信局は去る一日から開局、五日午前十時から遞信局長臨席、官民多數參列の下に盛大に開局式を擧行引續き祝賀宴を催した、なほ同無電局呼出符號はJ、W、Yで邑內洪濟里の受信本局と、松亭里の送信所

忠北の儒林 傷病兵を慰問

【清州】忠北道では儒林をして時局認識に徹せしめその蹶起活躍を促して鄉土に於ける銃後報國の決意をますく堅からしめんため各郡鄕校から一名宛の儒者を選拔し來る十六日から十九日まで四日間に亘り京城陸軍病院に傷病兵を慰問せしめると共に京城各所を觀察させることゝなつた、日程は十六日午前は清州明倫堂の落成式に參列、のち午後三時廿分發忠北明倫會聯合會長金委員の引率で京城へ向ひ翌十七日は朝鮮神宮參拜、京城陸軍病院訪問、十八日は總督府並に經學院訪問、龍山二十師團兵器補給所、京城帝大を訪問後市內見學、十九日歸道につく筈

面書記の大賭博
裏に幾多の不正事實潜む 檢擧の嵐で面事務所ガラ空き

【瑞山】近日郡瑞山面書記近仁德同金鐘龍同白致基同李成道指導員李得龍、海美面事務所巳任面書記尹富守等は面書記又は指導員として銃後國民の經濟更生を誘導すべき立場にありながら之を忘り遊惰に耽り客年十一月初め頃より連日の如く事務所又は其他の前科者の部落民六名を混へて一回一圓乃至十圓を賭して賭博を續けてゐるを發覺し瑞山法主任は本田刑事とともに現行中を取押へ目下取調べ中であるが、其以後數千圓宛の勝負をなし全部で三萬圓餘に上る大賭博を開帳した事實判明し更に金に窮した者は他人の印鑑を僞造して借金し或は父親名義の戸籍を濫札して費消するなどの餘罪次々に發見しつゝあり尚ほ不正事實が潜在する見込みで面長李寶鉉氏のみを殘して全部留置され松籠面の如き受付する者もない有様である

銃後後援強化 各地の催し

永同 【永同】銃後々援強化週間第一日の五日は午前十時から永同神社大前で郡主催の下に戰歿軍人遺家族並に皇軍武運長久祈願祭を嚴肅に執行、第二日の六日は永同郡軍事後援聯盟役員が傷痍軍人家族を訪問し慰問、國防婦人會では佐藤郡守夫人の指導を行つた

長湍 【長湍】全鮮一齊に實施されし銃後々援強化週間第二日長湍郡では傷痍軍人の慰問を行ふと共に九時から長湍神社で傷病軍人の平癒祈願祭と出征軍人の武運長久祈願祭を嚴肅に執行した

陰城 【陰城】郡では銃後々

長湍の農民デー

【長湍】郡農會では秋の農民デーを去る五日午後一時から長湍郡廳實習地で郡守以下官民有志多數參加の下に盛大に刈取を行つた、なほ出征軍人の家族に勤勞奉仕するほか週間中は各自それぐ行事を行ふ豫定で

一等三石四斗白玉濬▲二等三石三斗五升井上直吉▲三等三石三斗三升科郡河、同三石四斗五升

廁の代用に荻皮
慶北で大量生産計畫

【大邱】紙の代用として慶北道では荻皮の利用を研究した結果、現在では山野に自生の荻を集めこれを加工し廁の代用として大量の注文も見込まれ研究も濟み、將來山林の副業として非常に有望視されてゐる

勇士遺家族慰問 道幹部を各郡へ

【清州】忠北道では銃後々援強化週間を迎へ第一日の五日、金知事が先づ清州市内の戰死者の遺族及び傷痍軍人家族を慰問して懇ろな慰問をなしたが更に本週間中、左の通り各郡へ金知事以下道幹部を派遣し右同様慰問せしめることゝなつた 清州 金知事、金宗業部長▲報恩 古江山林課長▲沃川 金玉鉉理事官▲永同 石黒商工課長▲槐山 石井川 吉田內務部長▲鎭川 山路學務課長▲忠州 吉岡內務部長▲丹陽 加藤課長

黄海道米豫想
二百萬三千石

【海州】黄海道の本年度產米の九月二十日現在の第一回豫想は道當局から發表されたが、これによると二百萬三千石で前年の實收高に比し約一割五分一厘減、前五ケ年平均實收に比べると四分四厘の增收見込である、本年の收入減は苗代において胚運病疫による蔓延苗の爲めと生育初期の二週間に亘る降雨のため生育不振に陥つたのと、更に南部地帶に稻熱病の發生を見たなど幾多の環境惡化のためである、水稻及び陸稻を合計した各郡別豫想高は次の如くである（單位石）

海州	二三五、〇〇九
延白	四六五、〇七五
金川	四一、九三九
平山	七五、八八〇
新溪	三二、六六四
甕津	七八、三七一
長淵	六五、四六七
松禾	六五、五九七
殷栗	四九、三七五
安岳	二二六、三〇二
信川	二三一、〇九四
載寧	一八三、九三三
黄州	一〇四、八三四
鳳山	一一七、二八五
瑞興	一八、四五九
遂安	一三、九三一
谷山	一七、六四一
合計	二、〇〇三、三七六

世界的有名車 强くて徳な 富士自轉車

登録商標

富士姉妹車
紳士の乗用に 富士覇王號
高級實用向き 富士實用號
長い歴史を持つ ケント號 ホドソン號
最も信用な 鬼號
新設實經濟車 富士遊出號
スポーツ用として フエザー號
その他十數種類に及ぶ各有名車あり
類似品あり 登録商標及發賣元製造元に御注意を乞ふ

到る所の有名自轉車店にあり

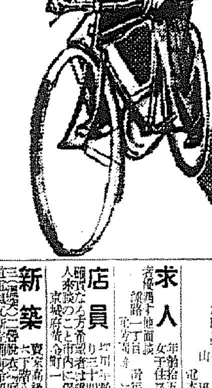

耐久無比 鬼タイヤ
パンク知らずと定評ある鬼タイヤを使用して始めて自轉車の性能は倍加する飽きる程保つ鬼タイヤ
類似品多し、商標及發賣元・製造元に御注意を乞ふ
株式會社 日米商店
東京・大阪・名古屋・福岡・京城・北海・札幌・奉天・大連

鮮産首位優等清酒

登録商標 金剛鶴
仁川 朝日釀造株式會社

內科胃腸病 腦神經科 北島醫院 京城本町四丁目一五五 電話本局三二七四番

京日案內
貸間 電話 看護 求人 店員 新築 洋服 新築
料金表（料金は總て前金）

法人及商業登記公告 京城地方法院水原支廳
商業登記公告 全州地方法院裡里出張所
商業登記公告 京城地方法院水原支廳

花柳病外科 島崎病院
笠衣 産婦人科
花柳病專門 和田醫院
特別案內
タイピスト（邦文養成）
電話
外務社員採用 明治生命京城支店
事務員採用 三井物產株式會社京城支店
孝昌臺住宅地 土地經營事務所
鐵工技術家招聘
熟練旋盤工募集
洋裁講習生募集 高級洋裁懇切教授
尋犬
所員採用 株式會社商業興信所京城支所

愛國的土地急行大分讓

時局に即應の大西土地が大陸進出に際して
さむらひ魂を行動力に注いだ
愛國的土地分讓を觀られよ！

(一)不毛荒蕪地を開拓し是を利貨活用するは大なる國益なり
(二)自然に接し保健と體位向上を計るは國策線をゆくものなり
(三)不動の土地を商品化し價格を公正し以つて投機を抑制するは重要なる經濟政策なり
(四)獨占死藏の地を大衆へ開放するは大なる社會政策なり
(五)特に國策に呼應し愛國公債を以つて代金に振替大歡迎

府內隨一の勝地明眉の風光と雄大な景觀を誇る
無双の保健厚生地

土地界の大革命……土地大ダンピング……總坪數一萬坪……一劃百坪內外

勿驚一坪金八圓より……各種

◎既設文化住宅原價で提供致します

賣出期間 十月九日より十月十三日まで

(絕對日延無)

賣出初日は午前六時營業開始

現地說明

鮮都京城の西南僅か二里 京釜線、京仁線の分岐點南京城驛（永登浦）より徒歩僅かに十分 市電バス連絡で鮮都の中心より三十分新吉町バス停留所前左側一帶に繪の如く展絨された緩傾斜の松林丘が分讓地で、小金剛の名ある冠岳山の翠巒を背景に紺碧の漢江を隔て、前面遙かに奇峭北漢山を仰望し朝鮮神宮、京城神社を奉祀せる老樹欝蒼たる南山を轉觀し、飛行場永登浦一帶を眼下に煤煙と喚音を避けた理想的絕對健康住宅地である。一步出づれば鮮都のアミューズセンター鳳山公園の紅葉狩に或は舟遊びに又釣魚に興じて俗念を忘れ、文祿戰役の史蹟を探ねて時の遷るを知らず、銀波躍る漢江に夜船を漕げば南山の月淡く白鳥月下に舞ひ金波舟舷にさゝやき興趣盡きるを知らず、分讓地隣接の法德溫泉を中心に都市計畫完成と共に都人のオアシス大ユートピアが建設される、又附近には小學校工業學校等在り凡ゆる文化敎育施設完備せり。

將來の發展性

當地は大陸前進の兵站基地たる半島の心臟部にして鐘紡、東洋紡を始め朝鮮ビール、キリンビール等林立せる大煙突から濛々たる黑煙を吐き躍進産業日本の典型的生産都市の裝備は都市計畫進行と相俟つて着々完成に近附きつゝあり、從つて當地一帶の地價は益々昂騰、住宅難、社宅難の聲日増に高く、都市膨脹の威力制す可くもなし、全企業家の事業慾は當地に集中さる、將來の發展斷じて疑ふ余地なし。好期逸する勿れ、今日の躊躇は千載の悔。

賣出中大奉仕

御視察の方は弊社京城營業所（太平通二丁目一〇二南大門前）へ御越下さるか又は汽車御利用の方は南京城（永登浦）へ下車下されば何れも現地迄で自動車で無料御案內致します尚市電バス御利用の方は新吉町バス停留所で下車下さればすぐ左側が分讓地です尚御視察の御方には復券御提示下されば汽車電車賃全額御拂戻し致します

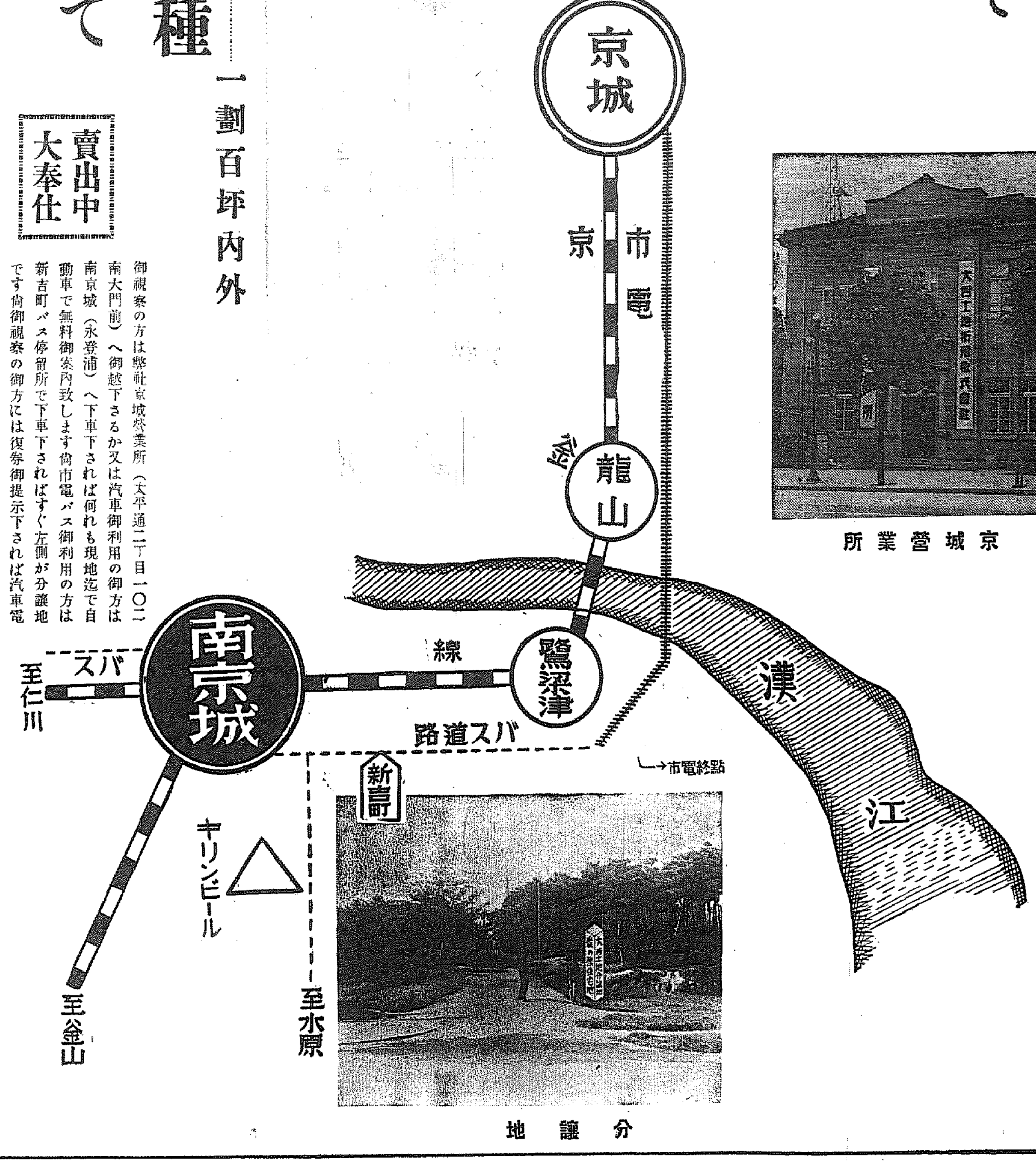

京城營業所

分讓地

御契約方法

御契約と同時に手附金として代金の三割更に一週間以內に三割殘金は登記と同時に頂戴致します。尚下記本社口座を御利用下さい

取引銀行

京城府	安田銀行京城支店
〃	朝鮮殖産銀行
九州	三井銀行福岡支店
〃	安田銀行福岡支店
〃	住友銀行福岡支店
東京市	安田銀行本郷支店
〃	第一銀行本郷支店
〃	第百銀行本郷支店
熱海	伊豆銀行熱海支店
名古屋市	安田銀行名古屋支店
〃	三井銀行名古屋支店
〃	名古屋銀行新榮町支店
大阪市	安田銀行堂島支店
〃	住友銀行福島支店
廣島市	安田銀行廣島支店
〃	第一銀行廣島支店
〃	第百銀行廣島支店
〃	藝備銀行銀山支店

大西土地拓殖株式會社
京城營業所

京城府太平通二ノ一〇二番地
電話本局(2)三二九三・四〇六〇番
振替京城二七一七三番

博多營業所 福岡市下小山町三〇 電話東三八七八・五三七九番
東京營業所 東京市本郷區本郷三丁目二番地 電話小石川(85)一二九・三一九〇・五一九〇・六五九一番
名古屋營業所 名古屋市東區東新町一六 電話東七五二・二七・一九〇番
大阪營業所 大阪市北區堂島濱通一丁目五七 電話北五四九・六三三〇八番
廣島營業所 廣島市山口町一〇番地 電話廣島八〇三五・八二二六番
仙臺、臺灣、營業所（開設準備中）

第二放送を強化 國語の普及へ
兩放送課を夫々部に分離昇格

時局の認識徹底に重要な役割を果してゐる朝鮮放送協會では咸興の兩放送局設置を始め更に各方面への積極的な進出を企圖してゐるが、その一環として京城中央放送局は從來第一、第二兩放送課を放送部の下に一括してゐたが、これを各獨立した機構を持つ部として昇格せしめ、特に第二放送を通して行はれる啓蒙的な國語普及と時局への認識強化に新たなる一歩を踏み出すことゝなつた

現在の半島に於てはなほ第一放送一本槍で行くといふとは實情に照しても不可能であり、むしろ第二放送を擴充強化して第一次的な啓蒙運動を進める方が適切であると見られてをり最近同局で行つてゐる國語講習講座のテキストが幾ら印刷しても足らない位だといふ點に見ても半島同胞が先づ取りつき易い第二放送により國語に親しみ、皇國臣民としての自覺に立たうとしてゐることが判るので、協會としては今後一層第二放送に同方面の色彩を濃くして充實したプロの編成を圖ることゝなつたのが今回の放送課昇格強化理由であると見られてゐる

可愛い慰問

時節柄小さな心で白衣の勇士を慰めようといふ龍山鐵道幼稚園の聯合運動會は秋晴れの七日午後一時から同園々庭で催された、可愛らしい園兒に混つて五十餘名の白衣の勇士も參加、數島競爭、親子競爭、借物競爭、鏡たゝきや園兒と合同の遊戲など心からの慰問を受けた【寫眞】＝勇士の數島競爭と園兒の遊戲

初等教育研究大會 十三日から

皇國總動員の重大時運に際會して改正教育令の眞精神を徹底し國家の期待に副ふべく、京師附屬小學校內朝鮮初等教育研究會では來る十三日から三日間、京城師範學校演習室に全鮮小學校職員を會して「皇國臣民教育の諸問題」を提げ、第十八回朝鮮初等教育研究大會を開催することになつた

第一日は午前十時鹽原學務局長も臨席して激勵の訓示を與へる外「朝鮮教育の三大綱領を小學教育の實際に徹底せしむべき具體的方案」に對する學務局の諮問案を中心に眞劍な討議を重ね吉田朝鮮神宮司、中村本府編輯官、華山妙心寺老師等の特別講演もあつて皇國臣民教育の原理及學校經營の經營、これに基づく各科教育に就き全鮮教育家の火を吐く發表が行はれるはずである

紫煙から四十三萬圓
味には變りないやう……劃期的な節約
頭をしぼつた專賣局さん

物資節約の國策に順應して專賣局の紙巻煙草製造部では、煙草も商品である以上小箱の圖柄まで廢する譯には行かないとしても味と體裁に支障ない限りに於て劃期的な節約體制を布いた、これまで一度使つたきりでその先々で捨て賣りにされてゐた木箱を折疊み式として十回から十五回までも使はれる樣になつたのは昭和七年のことであつたが、今度はこの箱に使はれた鉛を一顆下げて年額一萬三千圓、メーブルその他のボール箱を包裝するパラフイン紙をチヤリイロール紙に改めて同じく三萬七千圓、カイダや金剛の小箱を包むトランスペーパーをセロハンにして六萬五千圓、輪切、口付の煙草の卷紙を改革して十萬七千圓と消費者には一寸氣のつかないそして差支への無い節約を試みて、煙草の方だけで四十三萬三千圓が浮び上ることになつた

中でも一番問題となつたのは小箱廿個入りのボール箱で、あれを全部回收して再使用してはどうかと云ふので種々研究が積まれ、全部回收した場合一萬圓の節約となる計算となつたが、この回收に要する運賃、再使用のための消毒その他の手數及びその人件費などを考へると、その何割かが回收出來るとしても採算の合ふ話でもないので、先づこれも出來るだけ支障のない改惡が試みられることになり、各々煙草に亘つてボール紙の質を低減、その上發行の七割を占める「マコー」と「かがやき」その他のボール箱は無印刷としてインク代や印刷費を省き「朝日」「ピジョン」等「鵬」以上のものも蓋だけは表裝を殘し箱の方は無印刷として年二萬三千四百圓の節約が圖られることになりこの方は十月下半期納付の分から各小賣商の店先に現はれることになつた、この外小箱の紙質も何時の間にか改惡されて五萬圓の節約、お客に憎まれない樣氣を使つて涙ぐましい國策への御奉公振りを見せてゐる

國境部隊軍旗祭 十五日執行

張鼓峰事件により一躍國境の護りとして國民に不朽の武勳を傳へ遺した國境部隊の軍旗祭は中秋十五日同部隊で盛大且つ厳粛に擧行されるが、式場には事件當時を追想のため亡き戰友の寫眞を正面に掲げ餘興としてはかの烈しい五二高地の激戰で○○隊の大村中尉が『死の訓示』を與へた不滅の美談を生存の將部下達により劇として演ぜられる、營內には模擬戰や事件のパノラマ、記念展覽會、運動會等試合模擬店を設け慰納を催す

朝鮮行政視察團

滿洲國安東省安東縣の朝鮮行政視察團一行廿名は副縣長田中有平氏に引率されて四日安東發、六日水原に入つて勸業模範場、種畜場、穀類村落、郡廳並に邑事務所の實地狀況を視察の後、七日午後入城先づ朝鮮神宮に參拜の後、同五時半本社を見學した、一行は縣內の面長村長及村事務員で讓達半島の各種機關を視察、九日午後退城

木星の新衛星 二箇發見さる

【京都發】米國ウイルソン山天文台エス・ビー・ニコルソン博士は同所の世界最大百吋望遠鏡で木星の第八衛星を觀測中、去る七月六日光度十九等級の二個の衛星を發見した旨、この程東亞天文協會に通知があつた、木星の衛星は從來九箇まで知られてをり今回の二箇を加へれば總計十一箇となる譯で天文學界における本年最初の大收穫として注目される

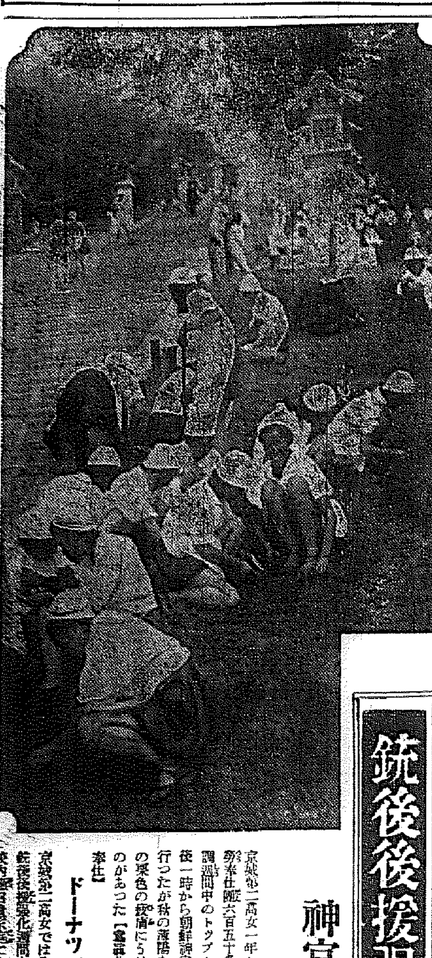

機關銃十基獻納 銃後婦人の赤誠

愛國婦人會京城支部では若草、南山、三坂、明治町二丁目、本町二、四丁目、元町二丁目の各分區並に國防婦人會員と協力、事變下銃後奉仕に廢品蒐集又は消費節約金を醵出、このほど機關銃十基を購入愛國部に獻納することとなり七日朝十時京城神社境內に於いて軍部をはじめ官民多數列席の下に四十餘名の會員出席盛大な獻納式を擧行した

銃後後援強化週間

神宮境內の清掃 第二高女の六百餘名

京城第二高女一年から三年まで勤勞奉仕班六百五十名は銃後々援強調週間中のトツプを切つて七日午後一時から朝鮮神宮境內の清掃を行つたが秋の薄陽を浴び銃後乙女の栗色の援手にうけて爽々たるものがあつた【寫眞】＝第二高女生の奉仕

ドーナツで慰問

京城第二高女では八日午後から、銃後後援強化週間中の行事として校內職員百名に生徒手製のドーナツ、甲菓子を手土産として陸軍病院に慰問することになつた

昌慶苑に 遺家族を招待

銃後後援強化週間の八日（土）午後一時から京城軍事後援聯盟では李王職の後援で昌慶苑廣場に出征軍人遺家族を招待、慰安會を開催するが、會場には餘興の舞臺を設け京師生徒の吹奏樂團演奏、大石運平氏の童話を始め詩吟、舞踊等、主として兒童を中心とした家族的な慰安會とし、森永製菓寄贈のおみやげも用意されてゐる、なほ當日雨天の場合は日延べすることゝなつてゐる

勇士慰安の映畫會

京畿軍事後援聯盟では銃後々援強化週間に呼應、七日午後二時から龍山陸軍病院と同七時から同分院で白衣の勇士を慰める慰安映畫會を開催した

譽れの家 表彰式 けふ擧行

銃後後援強化週間を機として京畿軍事後援聯盟では一家から三名以上の出征者を出した家庭を譽れの家として表彰することとなつたが、八日午前十一時から京城府廳正廳に於て本府各局長、軍部側係、京畿道知事、各關係町總代以下多數參列の下に左記八氏に對し夫々表彰狀の授與式が行はれる

▲京城大和町一ノ四七田中タネ（四人出征）▲同和泉町六一菅興一（三人）▲同元町二ノ一七吉川岸（三人）▲同元町三ノ二三三荻原竈夫（三人）▲同永登浦町六〇應嶋金夫（三人）▲同經濟町九一山本榮吉（三人）▲同西大門町三ノ四〇川原岸藏（三人）▲同漢江通六駒江キン子（三人）

◇漢江神明神社秋季祭典金刀比羅祭並に國威宣揚武運長久祈願祭は十日午前十一時から京城界石向同神社で執行

濱名湖印 うなぎ蒲焼 うなぎの肝（蒲焼） HSK 濱名湖畔 濱名湖食品株式會社

校正記者募集
校正專門の記者若干名を募集いたします。本人自筆の履歷書及び健康診斷書持參本人來社の事
一、申込〆切十月十二日
京城日報社

これは珍しい 校舍の交換
さあ〳〵と新校舍獻上
女子醫專が高商跡へ

去る五月全半島の待望を浴びて誕生した京城女子醫專は蓮花町京城醫專の一部を借りた假住居に早くも半歲を送り三日から前期試驗を施行中で最初入學した六十名の學生は一人の落伍者もなく先月末には朝鮮神宮の大前で榮えの校旗入魂式も擧行オールスフ又冬一揃ひ十五圓の時局調の制服に颯爽たる誇りも高く一心に研究を續けてゐるが、同校の眼科友石醫院では何時までも假住居でもあるまいといふので佐藤校長以下いろ〳〵頭を捻つた結果、本春入學の豫科生が昭和十六年度には基礎醫學を終へて實地臨床の講義を受けることになり、それまでにはどうしても附屬病院建設の必要に迫られる譯であるが現在では清涼里方面は永登浦と都心を離れなければ適當の土地を求め難く、然も市街を餘り離れては患者も尠く維持上にも困難、學究上にも支障が多いので、清涼里林業試驗場前の國有地に卅三萬三千圓を投じて立派な校舍をつくりこれをそのまゝ明倫町二丁目の京城高商校舍として獻上、その代り高商の校舍を讓りうけ、これを改築して正面の建物を附屬病院とし後方を校舍に使用、淺野太三郎氏の寄附で出來た講堂も裏側の方に移して女子醫專に相應はしい校容を整へることになつた

さしあたり高商の構內に校舍一棟の建築を急ぎ、去る廿七日上棟式を擧行、十一月匆々には移轉、明治節の式は出來れば同校舍であげたいといふ意氣込みで高商側の方は明秋までには竣功し出來上り次第正式な獻上式よりも何よりもまづ移轉して貰ひこれと共に高商の舊校舍に本格的な施設を講じることになる筈である

同校では既に軍事教練も實施して非常時學園の精神を鍛錬、飛よ半島女子の醫學殿堂として名實共にその偉容整備に努めてゐる

保險金を詐取した“生ける屍”
序幕から大詰まで 藝の細かい筋書

【既報】ワラ人形の身代り死體でまんまと保險金二千圓（既報三千圓は誤り）を詐取、豁奇的な話題を投じてゐる稀代の保險金詐欺魔北緊州郡蔚州面可興里二六金常昌（三〇）はその後本町署で取調べた結果 住居侵入强盜未遂前科一犯の烙印を有する強か者で次のやうな犯罪事實が判明した

犯人金は昭和九年十月九日本生命保險會社大邱出張所に二千圓の養老保險に加入、翌昭和十年十一月保險金詐欺を企み咸北鏡城郡漁郞面方東昇（[illegible]）と共謀當時京城觀峴町八六に齊衆醫院を開業中の李在洪醫師のもとへ通院中、同月廿九日夜相棒の方をして、自分を死亡したかの如く裝ふて同醫院助手京城西小門町三六張鳳漢（[illegible]）を巧みに欺き李醫師の名で死亡診斷書を作成させ、その晩から犯人は竹添町三丁目同信旅館に偽名で投宿、一方共犯の方は同夜十二時ごろ京城黑石町七二ノ三六號の空家に陣取つて附近の飲食店から大豚、牛等の骨を買集め、藁で包んで棺の中に納め、さて金の本妻大邱明治町二ノ三四李酒吉（[illegible]）同妾大邱德山町一八五ノ五具命成（[illegible]）の兩人に「夫死んだすぐ來い」の電報を打つて呼寄せ廿日午後七時このにせ死體を今度は

靈柩自動車で

京畿楽元町二三至元寺に運んで家人が哀號々々と泣くうちにいとも殊勝に葬ひを濟ませまんまと保險金を詐取したのであつた以來變な人となつた犯人は共犯方に百五十圓を與へ、全羅道、金剛、東拓、金融等の題名を巧みに使つて法網を逃れ、大膽にも昨年の春は總督府遞信局員何某氏の配下とふれ込んで入城、鐘路二丁目の鐘路署跡にニユース館を建設すべく奔走してゐたがそれが失敗に終ると最後は相場に全部すつて仕舞つたものでその周到な犯行振りには

係官も驚いて

ゐる、目下共犯方の行方搜査中であるが取調べの一段落と共に金は詐欺及び私文書僞造並に醫師法違反の長い罪名で本妻、妾、醫院の助手張等と共に近く送局されることとなつた【寫眞＝犯人金】

收容死體四十七 なほ坑內に百十二名
◇…夕張炭坑の慘事

【夕張電話】開坑以來の慘事に見舞はれたガス大爆發の夕張炭坑天龍坑は六日夜來徹宵救護班の活動が續けられてゐるが地下三千三百尺の箇處とて瓦斯は依然充滿してゐるので必死の努力も意の如くならず七日午前十時までに更に二十三名の死體を收容したがこれで收容死體は合計四十七名となつた、坑底に殘るのはなほ百十二名であるが慘事發生以來既に一晝夜を經過してゐるのでその生還は絶望視されてゐる、また辛うじて救助された負傷者二十四名も目下炭坑病院に收容手當を受けてゐるが瓦斯のため全身ただれ皆瀕死狀態を續けその大半は重態である

十行ニュース

農相、農民作家懇談

有馬農相と土の作家達の懇談會は四日午後五時半から丸の內常盤家で開かれ種々懇談の結果農民文學賞の制定、大陸移民村視察援助に考慮を約して十時半散會【寫眞＝向つて右が農相】

商工從業員表彰式

京城商工會議所の第六回商工從業員表彰式は十二日午後四時半から同所第一會議室で鹽田殖産局長、甘蔗京畿道知事、佐伯京城府尹以下商工關係者百數十名列席の下に擧行されるが銃後に精進する商工業都市大京城五萬商工戰士達の中から十五年以上の榮えある永年勤續優良從業員として今回選ばれた者は五十名に達し最高勤續者廿七年一人、廿五年一人が光彩を放つてゐる

中國聯銀券の兩替

北支の通貨は中國聯合準備銀行で發行する紙幣に統制され、內地、朝鮮、滿洲、蒙疆等の地方から北支方面旅行者は天津と靑島の碼頭、山海關、塘沽の兩站にある兌換所で所持の日本銀行券、朝鮮銀行券、滿洲中央銀行券、蒙疆銀行券及び從來の支那の紙幣は中國聯合準備銀行券と交換を要することゝなつた、尙北支の汽車、汽船內でも少額ならば便宜にも應ずる

滿鐵で車內急行券

滿鐵では十二月一日から急行列車乘組旅客の便を圖り車內急行券制度を新に設ける計畫がたてられ着々準備が進められてゐるがこれは最近旅客は原則として乘車驛で相當急行券を購求のうへ乘車するものであるが最近旅客列車の増加に伴つて自然急行列車の延留を來し從つて乘組旅客は驛で急行券を購求の餘裕なく驛び車內での急行券申込が多くなつたからである

勤勞奉仕で椿植栽

京畿道加平郡南面金谷里部落振興會及同面錦里檜洞部落では銃後に於ける勤勞奉仕をスローガンに同面振興會長の音頭で全部落民が一丸となり椿を共同植栽、副業として朝鮮在來の紙を製造してゐたが今年は椿の植栽良好のためすでに七萬圓の生産をみたので同部落民は年末までに十一萬圓の産出をめざして張切る有様に關係者達も大喜びで同郡下に全部にこれを指導獎勵することとなつた

銃後の赤誠行進

◇漢口大攻略を彼岸にし銃後に湧く赤誠の行進これはいづれも七日朝までに朝鮮軍愛國部へ持込まれた愛國の結晶だ

獻金 京城府古市町一五天理教一如會京城支部では金四百圓▲京城府鋪路二ノ三九楠見角次氏は金十圓▲京城府元町小學校五年鈴木信子さんは金四圓を尾野稻子さん丸山末高君は二人の名で金一圓四十六錢▲京城府漢江通一六鐵道局所寄宿舍一同は金五十圓▲京城府黃金町三ノ三〇八朝田若代さんは金十三圓▲同所和田清次さんは金十二圓▲京城府櫻花町六二野口敏米氏は金五圓▲京城府漢江通一一騎兵隊官舍村本貞吉さんは「老齡八十四歲で何もお役に立ちませんから」と金百圓▲京城府黃金町六ノ三四中島榮藏氏は金二百圓▲京城府漢江通鐵道局所員一同は金三百圓▲遞信局軍事後援會では金二百圓▲江原道鐵原郡平村面自陸里小林洪彩從業員一同は金十九圓九十五錢を▲京城府本町一愛國婦人會分區では金百圓を國防獻金

◇獻品 京城府三坂通一〇一藤森久太郎氏は毛布十五枚を獻納▲京城府西軒町々會では町會員一同の名をもつて重機關銃一基を獻納▲京城府長谷川町五一國府屋旅館員一同は毛布二百枚を獻納

化粧品商百名 金剛山を探勝

金鶴會金剛山探勝會はいよ〳〵八日から十二日にかけて決行されることになり參加人員百餘名九州に於ける一流化粧品商五十名は主催者金鶴本舗の野村外吉氏及び野村商店專務の森元德治氏に引率され連絡船によりて七日朝六時釜山着「あかつき」で午後四時二十三分京城着、半島ホテルに入つた

八日朝鮮各地より集合の一流化粧品店主五十餘名と稍前發して內金剛に向ひ、不知火旅館に一泊九日からいよ〳〵金剛山探勝といふ豫定で、九州組は十二日朝京城着半島ホテルに一泊、翌十三日朝皇軍將兵の武運長久を祈つて解散のはずである【寫眞＝京城驛頭の一行】

話題特急

☆……【新京發同盟】支那文化史上光彩を放つ四庫全書の再刊が愈々明年から廿二ケ年の日子と二百萬圓の巨費をもつて行はれることとなり、世界學界から注目されてゐる

☆……この四庫全書は支那乾隆帝が天下の聖賢碩學を總動員して卅ケ年の日子を要して完成したもので、當時七部を刊行北京に二部、熱河、奉天、揚州、杭州、鎭江に各一部宛保存せしめたが現存してゐるものは四部でそのうちでも完全なものは奉天文溯閣所藏のものとなつてゐる

☆……全書は三千六百餘種十萬餘卷に達し三萬六千冊とされ、この全てに日本側から京城帝大教授大谷勝眞博士、小野玄妙博士、滿洲側から羅振玉、寶熙氏等が發起人となつて新京に設立の研究所に於てその寫眞撮影を開始する事となつた結果明年より着手の運びとなつたものである

けふの天氣

晴れたり曇つたり

重態・危篤の病人が恢復した實例數々
重態、危篤の病人は血壓が下がり心臟が弱く、脈搏が不正調子になり遂に迫るべき心臟麻痺が迫る。この緊急手當として一時的な強心劑カンフル注射等が盛に行はれてゐるが、これと同時に攝取粉で有名な今澤博士が苦心作製した「淨化素」を用ひるがよい。本劑は濁つた血液を淨化し心臟を強くして麻痺を防ぐ。而も重病危篤の患者にも絕對に副作用なく強壯との併用も差支ない。本劑で恢復した實例は多いので是非實行をすゝめる。大阪阪急三番、今澤研究會へ遠慮なく行くか照會又は書面で依頼せらる

商業登記公告
京城地方法院春川支廳

法人登記公告
京城地方法院安東出張所

公告
日本精工株式會社ハ昭和拾參年拾月八日ノ株主總會ニ於テ京城府京町六番地、日本精密工業株式會社ト合併スルコトヲ決議シ、又、日本精密工業株式會社ハ同日ノ株主總會ニ於テ右ト合併シテ解散スルコトヲ決議シタリ、仍テ右ニ對シ異議アル債權者ハ昭和拾參年拾貳月八日迄ニ當該會社ニ申出ラレ度此段公告候也
昭和拾參年拾月八日
日本精工株式會社
日本精密工業株式會社

美味 桃屋の桃の詰

犬界の專門の雑誌 DOG SHOP 大や 犬の寶典 日本畜犬合資會社

京城府西小門町 田中丸病院 普通病室及隔離病室ノ設備有リ 電話光化門(3)八八五・三八六番

養鷄及家畜飼料（飼料表進呈） 京城府古市町 電話本局五四一番 澤浦精米所飼料部

高 フンドータカの あるところ 聲價 愈々高し 仁川 高杉醬油釀造場

そこひ目 ほし目、白ソコヒ 青ソコヒ、ウミソコヒ
眼球の視力が日々減退し眼がカスミ眼球が石の如くかたく片眼から兩眼を侵し遂には失明となつた例もあるつらい病である御困りの方に良藥を三錢切手封入申込次第說明書を呈します
明石市相生町（郵便局東ナリ） 眼科專門藥院

武田產婦人科病院 新學期 四月・十月 武田產婆學講習所 京城府長谷川町（朝鮮銀行橫） 醫學博士 武田正房 電話本局(2)四五四五番・四三七二番

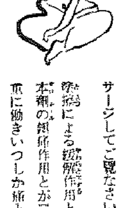

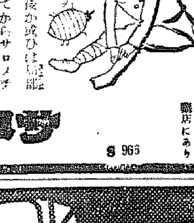

ロイマチス 神經痛 打身 肩の凝り 蟲螫し
湯上り後か或ひは局部を溫めてからサロメチールを塗擦し強くマツサージして御覽なさい
疼痛による鎮痛作用と本劑の消炎作用とが二重に働きいつしか痛みや疲れが消え去ります
五十錢 一圓 藥店にあり
サロメチール S 966

旅行時の船車よひに Ⓟ オフナール 疲勞防止 恢復藥
包裝 二十錠入 五十錠入 百錠入
大日本製藥株式會社 大阪道修町 東京本町

麗人莊〔81〕

竹田敏彦作　伊勢良夫畫

【禁無斷上演映畫化】

秘密（七）

食堂が始まると、良吉と徳三郎の間には、ぽつ／＼事業の話がはづんできた。

「とにかく日本の稻藁は、年産四十億八百二十三萬貫といふのですからね。これをパルプの原料にしないのは、嘘ですよ」

「全くです……イタリヤや、アルゼンチンの例を見ても、立派に工業化されて實績を擧げてるんですからね。專賣原の瑞典國であるわが稻作國の日本が、稻藁を十分に利用しない手はありませんよ……」

二人は、近く提携して創化しようとしてゐる稻稈パルプの話に夢中になつてきた。

水野は、聞くともなく聞きながら、やゝ窮屈な思ひで、ホークを動かしてゐたが、心の中では

「夕方から逃げ出して、もう一度沼津へ行つてみやうかな」

そんなことを考へてゐた。

實に、その日、沼津では、菜子も家へ歸つてゐて、今日の快晴の新緑日和を、伊豆の西海岸へドライヴするつもりで樂しんでゐたのであつた。それが、急に大原家の招待で、中止になり、お晝前から水野が歸り仕度をしたので菜子などは大へん不平だつた。

「あら、つまんないの……この御用、明日にできないの」

「實は、僕も歸りたくないんですがね。父の事業で、どうしても、僕が顏を出さない譯にゆかないことになりましてね」

「さうお……おや、東京まで、私送つてあげやうかしら……ね、お姉樣、何うぞ一緒に行かない」

危く姉を誘つて、從いて來さうな氣配だつたのを、水野は說くやうにして、

「いや、實は、その人とも、湯ヶ原で會ふんですから、東京へは歸るんぢやないんです」

下手にゴマ化したが

「それぢや、御用が濟んだら、も一度引返していらつしやらない」

菜子にしつこく追及されて、

「成るべく早く濟まして、來られたら、やつて來ます」

水野も、中學時代には、マスクを被つて捕手まで勤めたことがあつて、野球は大好きな方だつたが、このシーズンには沼津行きに忙しくて、神宮の方は、全く御無沙汰だつた。

「ねえ、いらつしやいませんの？私一人で見てゐますと、獨り臥くなつて、つまりませんのよ。ほゝゝ」

千鶴子が美しく笑つた。さういはれてみると、あの青葉の外苑の中で、スポーツに親しむ晴朗な氣分も、堪らなく懷しく思ひ出された。

「弟は、お友達と山へ行くさうでございますから、お伴させていただけません？」

「さうですね……」

水野は、云つたが、それは、自分でも、さう出來たらと、心から思つたことだつた——

水野は、今それを思出してこゝを四時頃までに引揚げて、道を急げば、夕方までは沼津へつく——さう考へて、ふと腕時計を覗いた。と、突然前から

「あの、この土曜日と日曜日の慶明戰においでになりません？」

千鶴子が呼びかけた。

「はア、野球ですか」

水野は、びつくりしたやうに顏を上げた。

「指定席が、弟の分のと二つございますのよ」

「でも、弟さんがいらつしやるでせう」

本社特選　半島大棋戰（10）

二段　松本薫
三子　朴勝彬（京城俱樂部理事）

●□〇四わ六　○□〇五る五　●□〇六り五　○□〇七り六　●□〇八か十三　○□〇九を十三　●□一〇ほ九　○□一一へ十　●□一二ほ十　○□一三へ十三　●□一四へ八　○□一五と八　●□一六か九　○□一七わ九　●□一八か十一　○□一九わ十三　●□二〇る九　○□二一ぬ九　●□二二を九　○□二三ぬ八　●□二四に十六　○□二五に十七　●□二六よ十四　○□二七か十三　●□二八よ十三　○□二九か十

●□三〇よ十　○□三一つ四　●□三二つ五　○□三三よ五　●□三四そ六　○□三五よ十五
●□三六た十五　○□三七ろ十五　●□三八わ一　○□三九か一　●□四〇る一　○□四一よ二
●□四二ぬ五　○□四三ぬ三　●□四四ぬ二　○□四五ぬ四　●□四六り四　○□四七ぬ六
●□四八わ十三　○□四九わ十一　●□五〇を十四　○□五一わ十四　●□五二わ十五　○□五三を十五
●□五四か十四　○□五五る十四　●□五六ほ十五　○□五七へ十五　●□五八ほ十一　○□五九ほ十二
●□六〇ろ十四　○□六一へ五　●□六二ほ五　○□六三へ七　●□六四ほ七　○□六五い十四
●□六六い十三　○□六七い十五　●□六八ち五　○□六九ち六　●□七〇に十四　○□七一つ三
●□七二ち三　○□七三わ十四　●□七四か十五　○□七五を十四　●□七六よ十二（終）

○一七一つ三劫つぐ　○一七三わ十四劫とる　○一七五を十四劫つぐ

黑八目勝

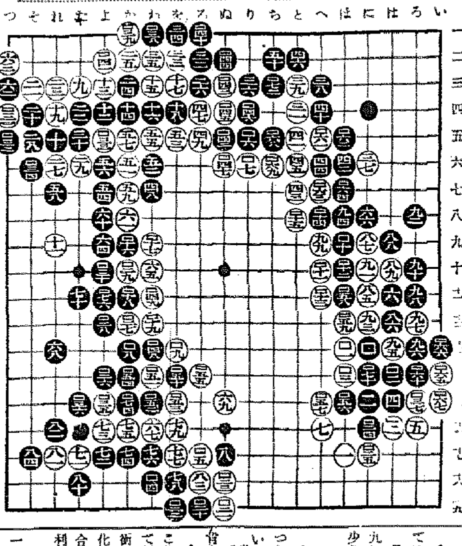

黑凱歌を奏す
危氣なく確實に勝利を極む

講評　七段　瀬越憲作

○黑百四、百六は當然先手で打つて置く處である。

黑百八では是も百四八又は百十九と一路進める事も出來るが、多少薄弱性が伴ふ意味がある。

確かな目算

○黑が百八と堅實なる手段を採つたのは、想ふに是で盤分強ると云ふ確信を以てゐたからであらう、評者も黑のその推定を無條件で肯定する。

○白百九は斯く受ける外はない、これを以て百二八にハザマを衝いて行くと、黑も百十八にハザマを衝き、大凡參考圖（一）の如き變化が想定され、左邊と中央の荒し合ひとなるが、これは勿論黑が有利である。

○黑は百二六の手あたりで百三一とツギ、白「そノ二」と先手で交換して置くべきであつた。

左邊が斯く堅くなつて居れば、黑は前途の交換を了した處で、此處を手拔きした處で、白百三四のオザへ込みに對する脅威は失はれてゐるのである。

○白百三七のマガリは大きい。若し此處に黑からオサヘられると、白は後手で百六七黑百六五「いノ十六」とハネツイでゐなければならない。といふのは捨てゝ置くと參考圖（二）の如く先手で黑に五目儲けられるからである。

○黑百四四で百四七に出て行くのは、白「りノ二」黑百七二と先手で下邊の五目を取られ、次で白「ぬノ七」とハネられて中央に大して侵略出來ないから、このワカハリは黑が損である。

〜以後嚴に指摘する處はないが只黑は時機を見て、例せば百四八百五六あたりで「つノ三」に一本劫を取返し白「そノ二」と換つて置くべきであつた。それは確に先手一目の利益である。

參考圖（1）

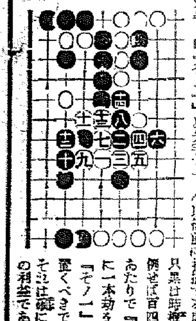

參考圖（2）

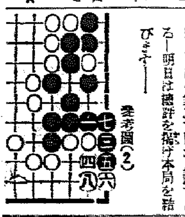

○結局白は八目の差を以て破れたのであるから、黑が百八と打つ時分には勝敗は既に決してゐた譯である。

黑の稀有の好局

○本局を通觀して先づ目に映じるものは前局とは別人の觀を呈した朴氏の打振りである。是に黑百三八「へノ三」以前に於て否定さるべき惡手が無いといふ事は、黑の如何に好局であるのかを物語るに十分であらう。

○これに對して白は初盤に於ける作戰が當を得なかつた爲、苦戰に終始せざるを得なくなつたが、中央經營を企圖してからは、實によく戰ひ遂に所期の目的を達した其の努力は大したものである。

○俗に「一方地は勝率に乏しい」と云はれてゐるが、本局は其の好個の實例とでもいふべきか、白は尨大な地域を獲得したもの丶、所謂一方地である。これに對し黑は三ヶ所に大きな地を取つてゐる。

結局白は一對二で敗れた譯である——明日は總評を掲げ本局を結びます——

ラヂオ　八日（土）

第一放送

朝の部

午前六・二五　ニュース
六・三〇（東）基礎英語講座
七・〇〇（東）時報・今日の天氣見込
七・〇一（東）朝の修養　非常時に於ける修養の要諦　文學博士伯爵　林　博太郎
七・二〇（城）ラヂオ體操
九・三〇（城）氣象通報
一〇・〇〇（城）衛生メモ、日用品値段
一〇・二〇（城）家庭講座　榮養と家庭料理について　清島右吾丞

晝の部

正午（東）時報
（東）野球試合實況—明治神宮外苑球場より中繼—「東京大學野球聯盟リーグ戰」
（東）東西對抗陸上競技大會實況（適宜野球を中斷放送）—明治神宮外苑競技場より中繼—
◎備考—右實況休止の場合は左記番組
△音樂中繼
△（東）土曜コンサート（第四十一回）
アッコーデイオン獨奏と合奏　東京スタンダード・アッコーデイオン・クラブ
一、合奏　指揮　渡邊　弘
（イ）村の娘モレナ　サモ…
（ロ）愛の心　フロシーニ作曲
二、獨奏　長内　端
（イ）ギラロペード　ガルドニ作曲
（ロ）トルコ行進曲　モーツアルト作曲
三、合奏　指揮　長内　端
（イ）ヴアレンシア　パデイリア作曲
（ロ）小牧神の入場　ピエルネ作曲
四、獨奏　渡邊　弘
（イ）マンハツタンの夜曲　アルター作曲
（ロ）二つのギター　ホリツク作曲
五、合奏　指揮　長内　端
（イ）玩具の兵隊　イエッセル作曲
（ロ）愛國行進曲　內閣情報部選定
午後〇・二〇　ニュース・鮮魚卸値段
二・四〇（東）ラヂオ體操
三・〇〇（東）母の時間（實況休止の場合中繼）小學校を卒業する子供と上級學校の選擇　岡部彌太郎

夜の部

四・〇〇　ニュース（氣象通報・全鮮・商況）職業紹介
六・〇〇（大）幼兒童話　ニゲダシタバウシ

幼兒童話　ニゲダシタバウシ　【後六時】大阪より　オハナシクラブ

赤イリボンノツイタカアイイバウシノボンコチヤンハ、ピンコチヤンヽイフ女ノ子ノバウシデシタ。ピンコチヤンオウチノ猫ノニヤンコチヤンハ、アルヒ、ピンコチヤンニ「アナタガボンコチヤンカブツテキルカツコウハトテモヘンダワ」トイヒマシタ。ソレカラトイフモノ、ピンコチヤンハボンコチヤンヲ、ケツシテカブラナクナリマシタガ、オ父サンタチニスヽメラレテピンコチヤンハボンコチヤンヲシブシブカブリマスト、ボンコチヤンハイヤイヤノツカリマシタカラ、ソレハソレハオカシク、ミンナ大笑ヒシマシタ。ピンコチヤンハオコツテジブンノヘヤニカケコンデシマヒ、ボンコチヤンハオゲンカンカラソトヘニゲ出シマシタ。サアソレカラドウシタデセウネ。

六・二〇（東）コドモ新聞
六・二五（全）鄕土一夕話『石川縣の卷』海外發展の先驅錢屋五兵衛　鏑木勢岐
六・五五（東）カレントトピックス
七・〇〇　ニュース・天氣見込
七・二〇（東）國民歌謠　國こぞる　合唱　大日本聯合女子青年團　伴奏　東京放送管絃樂團　指揮　長坂好子
七・三〇　講演（裡里）稻の適期刈取りとその乾燥について　全羅北道農業部長　鄭　基
七・四〇（東）講演　銃後後援に對して感謝す　大日本傷痍軍人會々長　陸軍大將　林　仙之
八・〇〇（東）浪花節　菅谷半之丞　東　武藏
八・三〇（東）謠曲　三井寺
シテ　觀世　左近
子方　觀世　元正
ワキ　小島　數夫
ワキツレ　清水要之助
地謠　觀世　左近
同　藤波頼三郎
同　中島　通夫
同　清水要之助
同　武田太加志
同　山階　信弘
九・〇〇（東）捕物帖三題（第三夜）蛇の湯屋事件——〔捕物集より〕——配役——
解說・岡つ引時五郎　中島　芝鶴
子分　富三　尾上　新七
[illegible]　市川　團藏
[illegible]　坂東　[illegible]
小僧　尾上みどり
演出　AK文藝部演出班
九・四〇（東）時報・ニュース・ニュース解說・氣象通報・明日の番組・地方へのニュース・銃後美談

第二放送

正午　合唱と管絃樂（レコード）
午後一・一五　家庭の時間　安　浩　相
六・〇〇　童謠　金星童謠會
六・三〇　講演　韓　仁　鎬
七・三〇（平）講演　朴　尙　喜
八・〇〇　歌謠曲
八・二〇　農民節
八・五〇　ラヂオ小說　沈　草　夢
九・一〇　歌曲　金　花　香
一〇・一〇　中等國語講座（九）　李　完　應

あすのきゝもの　九日（日）

午前七・〇一（城）朝鮮神宮[illegible]式實況—朝鮮神宮境內より中繼
九・三〇（東）子供の音樂會
一、童謠獨唱　小澤美枝子
二、ピアノ獨奏　相原智惠子
三、吹奏樂　東京市愛宕高等ブラスバンド　指揮　小屋直治
一〇・〇〇　報國平南號命名式實況（第二裝甲・平壤）平壤飛行場より中繼
一一・三〇（大）海外市況に引續き（東）野球試合實況—明治神宮外苑野球場より中繼—「東京大學野球聯盟リーグ戰」
（東）東西對抗陸上競技大會實況（適宜野球を中斷放送）明治神宮外苑競技場より中繼
◎備考　右實況休止の場合は左記△印中繼
正午（東）時報
△（大）混聲合唱　神戶ゾンネルコール・セレステーナ他
△一・〇〇（東）長唄
△一・二五（東）詩吟　西條厚堂
△一・三五（東）琵琶『白虎隊』　山本　秋子
△二・〇〇（名大東）靑年浪花節
六・〇〇（台北より）童話劇　支那を射るもの＝台灣の傳說　台北童話劇協會
六・二五（城）講演　內地作柄は不安なし　加賀利之吉
八・〇〇（東）講談
八・三〇（東）作曲
八・五五（東）ラヂオドラマ　『秋の夜』　御稿　公・外　演出AK文藝部演出班

浪花節【後八時】　菅谷半之丞　東　武藏

〽石に輿へて義は重く、鴻毛になぞらふ死は輕し、忘れてならぬ忠と孝、忠と孝との二た道は、我が日の本の寶なり

淺野家の老臣菅谷半左衞門のせがれ半之丞は、細作の理由により勘當を受けて江戸に下つて芝宇田川町に寺子屋を開いて生計を立てゝゐたが、地主德兵衞の娘お絹を娶り夫婦仲も睦く、やがては一子をもうけて平和な日が續く。

元祿十四年三月二十五日、半之丞は龜戸天神へ參詣したが、偶然親友神崎與五郎にあひ、彼から、父半左衞門が細作お絹と中國浪人須藤淺右衞門に暗殺されたことを聞いた。翌年三月十四日松の廊下の刃傷事件が起き、主君內匠頭は切腹。之を知つた半之丞は、病床に死を待つばかりの妻に心ひかれながらも、後事を舅に託し、伜の半吉を背負つて赤穗へ歸り、大石內藏之助に頼むで連判狀に加はり、再び江戸に下つて夜鷹そばやと變裝して吉良家の樣子を探るうち、吉良家に父の仇須藤とお絹が住込んでゐることを知つた。

かくて極月十四日吉良家討入りの際、主君の仇と共に父の仇須藤お絹を討ち取るといふ一席

家庭講座　榮養と家庭料理に就て

前一〇・二〇　清島右吾丞

國民の一人々々は個々の家庭から送り出されるのである。如何に當局や專門家が國民の保健、榮養を叫んだとて、其の源である家庭の主婦が榮養に關する認識を缺いてゐるのでは到底國民の體位を向上さすことは出來ません。そこで本日は家庭料理に何故榮養といふことを考へねばならぬか、家庭の主婦はなぜ榮養に對する知識を持たねばならぬかといふこと及び家庭では絕對に榮養を主體として其の日々のお獻立をして頂きたいといふことをお話致したいと思ふのであります

講演【後七・時四〇分】　銃後の後援に對して感謝す

大日本傷痍軍人會々長　陸軍大將　林　仙之

今回未曾有の事變に當り、銃後々援強化運動の行はるゝに際し傷痍軍人を代表して深甚の謝意を述ぶ次に傷痍軍人會の目的並に事業、最後に銃後々援強化運動に對する傷痍軍人としての立場及之に答へる方法について述べ、全國民一致團結したる島國本來の使命遂行に對する滅私奉公の精神を話したく思ふ（終り）

九州郵船出帆廣告

釜山出帆

○博多行　每日午前十一時
○對馬經由嚴原行　每月十二回午後二時　一日四日六日九日十一日十四日十六日十九日廿一日廿四日廿六日廿九日出帆
○下關行　每月六回午前六時　四日九日十四日十九日廿四日廿九日

詳細は左記へ御照會乞下度候
釜山府第一棧橋　九州郵船株式會社出張所　電話一一二四番

大阪商船出帆

◎內鮮滿連絡優秀連絡船
北鮮門司阪神行　清津正午發三城津前日發
門司　富士丸　十月十日
大同丸　十月廿二日
河南丸　清津仰坑　十一月二日
大連、雄基、城津、興南、博多、長崎、鹿兒島、基隆、高雄行
朝鮮、滿洲、臺灣、日滿連絡尾日發
切符發賣
大連、二〇年前門司發每日朝三時發（門司、神戶、大連）
黑龍丸　十月七日
鴨綠丸　十月十日
河南丸　十月十二日
吉林丸　十月十四日
熱河丸　十月十六日
扶桑丸　十月十七日
うらる丸　十月廿一日
うすりい丸
門司基隆直行　門司發正午二基隆着翌々日
高砂丸　十月十九日
蓬萊丸　十月廿九日
門司より神戶行大阪行便を數あり
（案內所御照會）
京城府大門通二丁目一二二
大阪商船株式會社京城支店
電話本局（2）〇〇三〇

鮮內代理店・案內所
國際運輸會社
北鮮商船組
仁川　慶田船組
釜山　釜山商船組
ジャパンツーリストビューロー　案內所　京城三越・三中井・安東・大和

尼崎汽船出帆

阪神行　玄海丸　九月
赤城丸　十月九日
仁川府港町
合名會社尼崎汽船代理店

高杉商店回漕部
（田村保吉電話）一〇三〇〇番・五八九番

嶋谷汽船出帆

[illegible — 嶋谷汽船・朝日組 shipping schedules]

商業登記公告

[illegible — small-print commercial registration notice]

見本進呈！

一貼り爽やかに……良く効く！

ママーの膏藥

（本名ママープラスター）

貼付藥の効目が遲く發散せず、貼るが早いかスウと小氣味のいゝほど爽快迅速に滲透し長時間に亘つて持續的に作用し、頑固な凝りや痛みを和らげ、又惡性のカブレもせず、白く綺麗な紙繃帶で衛生的で體裁よい最新藥理應用の優良貼藥。

定價　十錢・廿錢・卅錢・五十錢・一圓

類似品多し、御買求の節には特にママーの膏藥又はママープラスターと御指名下され。（各地の有名藥店にあり、直接注文は左記宛に）

大木五臓圓本舖　大木合名會社　東京市神田區鍛冶町　大阪市東區淡路町

御機嫌、晴れ。けさのノーシン　きいたのさ

專賣特許

藥用ゼオラ齒磨

齒は心の窓
何時もゼオラで
美しく——
健かに——

定價二五セン

大自然の恩惠を限り無く享け得る特定の惠ぐまれた人達を除いて……

常に齒が白く健康な方は例外なしにゼオラ齒磨の御愛用家です。

其の證據には——びつくりする程齒が白く美しくなつた——頑固な齒石が常用してゐる中に何時の間にかとれて了つた——口臭が消えて口中が清々した——又は齒痛みがなくなつた——齒齦よりの出血が止まつたと云ふ生きた實例が愛用家各位からどし／＼報告されてゐます。

ゼオライトを主成分としたゼオラ齒磨には今迄の齒磨になかつた置換、吸着と稱ぶ特別の作用があります

有名藥店・化粧品店にあります。品切の節は二十五錢封入、直接本舖へ御注文下さればゼオラ文獻を添へて現品御送り致します（郵券代用も結構です）

發賣元　東京日本橋兩國
○ミツワ石鹸本舖藥品部

B.42